



> RETOURADRES Postbus 1992, 6201 BZ Maastricht

BEZOEKADRES  
Mosae Forum 10  
6211 DW Maastricht

Aan de dames en heren,  
leden van de gemeenteraad

POSTADRES  
Postbus 1992  
6201 BZ Maastricht

ONDERWERP  
Raadsinformatiebrief met nieuws uit het  
Sociaal Domein  
BEHANDELD DOOR  
I (Irene) Smeets

DATUM  
2 maart 2023  
Verz.: 02-03-2023  
TELEFOONNUMMER  
0615309361

BIJLAGEN  
2  
ONZE REFERENTIE  
2023.01111

E-MAILADRES  
[Irene.Smeets@maastricht.nl](mailto:Irene.Smeets@maastricht.nl)

FAXNUMMER  
--

UW REFERENTIE  
--

Geachte raadsleden,

In deze periodieke raadsinformatiebrief informeren wij u over nieuws uit het sociaal domein op de terreinen Wmo, Jeugdhulp, Sociale Zekerheid, Welzijn en Inburgering en Vluchtelingen.

## **Sociale zekerheid en armoedebeleid**

### Landelijk Tijdelijk Noodfonds Energie

Op 7 februari jl. is het landelijk Tijdelijk Noodfonds Energie met ruim een maand vertraging van start gegaan. Het wordt uitgevoerd namens een groot aantal energieleveranciers en richt zich op huishoudens met een inkomen tot 200% van het sociaal minimum (bijstandsnorm) die te maken hebben met energiekosten die minstens 10% van hun inkomen bedragen. Het landelijk noodfonds betaalt voor huishoudens die in aanmerking komen voor steun, een deel van de energierekening van oktober 2022 tot en met maart 2023.

Daarnaast is het landelijk fonds een aanvullende regeling bovenop alle andere energiemaatregelen. Dit houdt in dat een huishouden dat een energietoeslag of een bijdrage uit het gemeentelijk noodfonds Energiekosten huishoudens heeft ontvangen, ook een beroep kan doen op een bijdrage uit het landelijk noodfonds. Aanvragen kan tot en met 30 april 2023.

Om de meest kwetsbare huishoudens in Maastricht te wijzen op het bestaan van het Tijdelijk Noodfonds Energiekosten, krijgen alle huishoudens die een energietoeslag 2022 hebben ontvangen binnenkort een aparte informatiebrief. In die brief verwijzen we naar de website waarop alle informatie over het landelijk noodfonds te vinden is ([www.noodfondsenergie.nl](http://www.noodfondsenergie.nl)).

Hebben mensen hulp nodig, dan kunnen ze gebruikmaken van de helpdesk van het landelijk noodfonds en/of van het inloopspreekuur bij één van de vier Wijkservicepunten in de stad.

### Energietoeslag 2023

In de informatiebrief aan de huishoudens geven we ook aan dat er een nieuwe energietoeslag komt voor 2023. Maar dat die nog niet kan worden aangevraagd omdat de wet eerst moet worden aangepast. De verwachting is dat we pas rond juni meer informatie hebben over deze regeling. Is tegen die tijd meer bekend, dan communiceren we daarover via de website van de gemeente en van de Sociale Zaken Maastricht Heuvelland. Er zal dan ook worden aangegeven wie de toeslag automatisch ontvangt en wie moet aanvragen.



DATUM  
2 maart 2023

#### Voortgang regeling tegemoetkoming energiekosten studenten

Op peildatum 27 februari 2023 hadden 360 studenten een aanvraag ingediend voor een tegemoetkoming energiekosten voor het winterseizoen 2022/2023.

De tegemoetkoming is tot 1 juli 2023 beschikbaar. In de tussentijd gaan we samen met de onderwijsinstellingen (wo, hbo en mbo) de regeling tegemoetkoming energiekosten bij herhaling onder de aandacht brengen.

Het aantal aanvragen is beperkt. Mogelijk dat veel studenten bijverdiensten hebben uit een bijbaan en/of een bijdrage krijgen van hun ouders. Bij het bepalen van de potentiële doelgroep van 1500 studenten kon hiermee geen rekening worden gehouden omdat de gemeente geen zicht heeft op concrete inkomensgegevens van de Maastrichtse studenten.

Uit nader onderzoek is inmiddels gebleken dat het NIBUD in 2021 in een rapport heeft aangegeven dat landelijk gezien 67% van de uitwonende studenten naast de studie inkomsten uit een bijbaan heeft van gemiddeld 508 euro per maand en dat twee derde van de uitwonende studenten gemiddeld 339 euro per maand aan ouderbijdrage ontvangt. Het is aannemelijk dat dit ook voor een behoorlijk aantal Maastrichtse studenten geldt. Samen met de studiefinanciering komt hun inkomen dan uit boven de inkomensgrens van 120% van het sociaal minimum waardoor ze buiten de regeling vallen. Ze kunnen wel nog nagaan of ze een beroep kunnen doen op het gemeentelijk noodfonds Energiekosten huishoudens dat een inkomensgrens hanteert van 130% van het sociaal minimum en/of eerdergenoemd landelijk tijdelijk Noodfonds Energie.

#### Voortgang gemeentelijk noodfonds Energiekosten huishoudens

Het aantal aanvragen voor het gemeentelijk noodfonds Energiekosten huishoudens is tot nu toe bescheiden. Het ging op 27 februari jl. om 141 aanvragen. De gemeentelijke regeling is sinds de inwerkingtreding op 16 januari 2023 breed gecommuniceerd via de website van de gemeente Maastricht en die van Sociale Zaken Maastricht Heuvelland, persbericht, nieuwsbrief, social media. Daarnaast zijn medewerkers die vaak huisbezoeken afleggen, zoals de WMO-consulenten, over de regeling geïnformeerd. Ook zijn hulpverleners die werkzaam zijn binnen de Wijkservicepunten goed op de hoogte.

De doelgroep met een inkomen tussen de 120% en de 130% blijft echter moeilijk direct te bereiken. Daarom sturen we netwerkpartners/ intermediairs rondom deze doelgroepen informatie en communicatiemiddelen die ze kunnen gebruiken in hun communicatiekanalen om hun klanten/ bezoekers, medewerkers of andere mensen in hun netwerk attent te maken op het bestaan van de regelingen. Deze communicatiemiddelen bestaan uit: kernboodschap, begeleidende tekst over de toolkit, voorbeeldteksten voor social media, afbeeldingen/ graphics voor social media, flyer A5, poster A3, advertentie voor gedrukte media, QR-code, eventueel een animatiefilmpje over aanvraagproces. Verder bereiden we een bredere - deels betaalde - communicatiecampagne voor, zowel online als in de gedrukte media.

#### Reminderbrief waardebon energiebesparende maatregelen

Huishoudens die de energietoeslag 2022 hebben ontvangen en die de waardebon voor energiebesparende maatregelen nog niet bij de webshop van de Bespaarwinkel hebben verzilverd, krijgen binnenkort een reminderbrief. Met de waardebon kunnen ze voor € 100,- (exclusief btw) aan producten bestellen, waarmee ze energie (en dus geld) kunnen besparen. Denk hierbij aan kleine energiebesparende producten als tochtstrips, ledlampen of radiatorfolie.



DATUM  
2 maart 2023

## Maatschappelijke opvang

### Uitvoeringsplan Zicht op Thuis vastgesteld

Op 7 februari is het uitvoeringsplan Zicht op Thuis Maastricht-Heuvelland 2023 vastgesteld door de colleges in Maastricht-Heuvelland. Het uitvoeringsplan is een verdere uitwerking van het beleidsplan Zicht op Thuis dat door uw raad is vastgesteld. Het uitvoeringsplan bevat een terugblik op de activiteiten die in 2021 en 2022 al zijn uitgevoerd en geeft de concrete acties weer die in 2023 ondernomen zullen worden om de doelen uit plan Zicht op Thuis te bereiken. De belangrijkste resultaten zijn:

#### *1. Optimaliseren van de hulpverlening/ondersteuning*

In 2022 is de inkoop voor beschermd wonen en maatschappelijke opvang afgerond. Deze nieuwe inkoop brengt een aantal wijzigingen met zich mee die in 2023 geïmplementeerd worden. Zo wordt het strategisch partnerschap vormgegeven met de 4 gecontracteerde aanbieders en wordt er door middel van KPI's gestuurd op de kwaliteit en doelgerichtheid van de ondersteuning. Bij KPI's kunt u denken aan in- en uitstroom, terugval en cliënttevredenheid.

#### *2. Optimaliseren van preventie*

De Maastricht-Heuvellandgemeenten zetten in op vroegtijdige interventies waardoor dakloosheid en de daarbij zware voorzieningen voorkomen kunnen worden, denk aan vroegtijdige signalering van schulden. Er is echter nog weinig samenhang tussen de verschillende interventies. In 2023 wordt er een samenhangende preventieve aanpak ontwikkeld om dakloosheid te voorkomen.

#### *3. Optimaliseren Toegang*

De toegang tot beschermd wonen en maatschappelijke opvang is belegd bij gemeente Maastricht. Momenteel is de toegang tot beschermd wonen en de toegang tot maatschappelijke opvang verschillend georganiseerd. Daarnaast hebben de aanbieders een kleine rol in de toegang. In 2023 wordt de toegang doorontwikkeld tot een uniforme werkwijze met een grotere rol en verantwoordelijkheid voor de aanbieders.

#### *4. Realiseren (tijdelijke) kleinschalige woonruimten*

Het uitgangspunt van het beleidsplan Zicht op Thuis is van beschermd wonen naar beschermd thuis. In 2022 is al gestart met het in kaart brengen van de huisvestingsopgave, het ontwikkelen van een protocol voor nieuwe initiatieven en het door ontwikkelen van nieuwe zorgvormen. In 2023 wordt een aantal nieuwe zorgvormen opgeleverd. Daarnaast wordt de huisvestingsopgave verder doorontwikkeld tot een spreidingsplan waaraan nieuwe initiatieven kunnen worden getoetst door middel van het ontwikkelde protocol (zie bijlage 1).

Naast deze 4 inhoudelijke ontwikkelingen wordt ook de samenwerking en daarbij horende voorzieningen tussen de Maastricht-Heuvellandgemeenten versterkt. Verder dient vermeld te worden dat de doorontwikkeling van de dag- en nachtopvang een meerjarig proces is dat langer loopt dan dit uitvoeringsplan. De uitwerking hiervan volgt in een apart besluitvormingsproces.

## Welzijn

### Afronding campagne eenzaamheid

In deze raadsinformatiebrief treft u een laatste update aan over de campagne eenzaamheid. In de raadsinformatiebrief van november kon u [meer lezen](#) over de aftrap van de campagne, waarbij met name de doelgroep ouderen is aangesproken. In december hebben wij u [geïnformeerd](#) over de tweede doelgroep (jongeren) die via diverse kanalen is uitgelicht. Deze maand wordt de huidige campagne afgerond met een verhaal gericht op potentiële vrijwilligers die iets voor een ander willen



DATUM  
2 maart 2023

betekenen en daarmee tevens voorkomen dat ze zelf in een isolement raken. Via een [ervaringsverhaal](#) dat via diverse kanalen als social media, nieuwsbrief en [www.thuisinmaastricht.nl](http://www.thuisinmaastricht.nl) wordt gepromoot brengen we dit thema onder de aandacht. Daarin wordt ook de link gelegd naar organisaties in de stad waar mensen zich zouden kunnen melden indien zij interesse hebben om zelf als vrijwilliger aan de slag te gaan.

#### Correctie op beantwoording schriftelijke vragen Kerstavond voor iedereen

Op 9 december stelden de fracties GroenLinks en D66 [schriftelijke vragen](#) inzake het initiatief in Weert “Kerstavond voor iedereen”. Deze zijn [schriftelijk beantwoord](#) op 21 december. Echter, na signalen vanuit de raad, bleek ons antwoord op vraag 3 niet te kloppen. In deze RIB doen wij een aanvullende correctie op ons antwoord op vraag 3.

Toen wij navraag deden naar het initiatief Kerstavond voor iedereen is er een misverstand ontstaan in die zin dat er twee initiatieven zijn onder dezelfde naam: “Kerstavond voor iedereen” in Weert en “Kerstavond voor iedereen” in Eindhoven. Beiden initiatieven worden door vrijwilligers gedraaid, niet door de gemeente. In Eindhoven is er wel subsidie verstrekt, in Weert niet. We zijn, per abuis, in contact gekomen met vrijwilligers uit Eindhoven, ervan uitgaande dat dit het initiatief in Weert betrof. Tijdens het gesprek werd niet duidelijk dat dit enkel het initiatief in Eindhoven betrof.

Na het signaal uit de raad is contact opgenomen met de gemeente Weert. Via die weg weten we dat Kerstavond voor iedereen reeds meerdere jaren op 24 december in Weert wordt georganiseerd door vrijwilligers zonder subsidie (betaald door sponsors) in de schouwburg (die om niet wordt aangeboden). Mensen worden uitgenodigd voor gratis eten en kleinschalige muziekoptredens.

De gemeente heeft naar aanleiding daarvan contact gezocht met Samen voor Maastricht. Er wordt momenteel door Samen voor Maastricht onderzocht of in 2023, in navolging van Weert, Kerstavond in Theater aan het Vrijthof kan worden georganiseerd. Voor de organisatie van dit evenement wordt een werkgroep ingericht. Doel is om dit evenement met medewerking van bedrijven en maatschappelijke organisaties in Maastricht te organiseren, dus met gesloten beurs.

## Onderwijs

### Presentatie informatiebijeenkomst Voortgezet Onderwijs

Op zaterdag 11 februari vond een informatiebijeenkomst plaats voor raadsleden over het Voortgezet Onderwijs op locatie VMBO Maastricht. Zoals afgesproken ontvangt u de presentatie. Deze is toegevoegd als bijlage 2 bij deze raadsinformatiebrief.

## Duurzaam Sociaal Domein

### Tussenevaluatie DSD

In de domeinvergadering sociaal van februari werd door uw raad gevraagd naar de stand van zaken rondom het programma Duurzaam Sociaal Domein. Door de wethouder is toegezegd u te informeren over nieuwe ontwikkelingen. Momenteel wordt de tussenevaluatie DSD afgerond. Zodra deze is besproken in het college zal uw raad worden geïnformeerd over de tussenevaluatie middels een raadsinformatiebrief.

## Vluchtelingenopvang

### Gemeentelijke reactie op provinciaal transitieplan vluchtelingenopvang

Zoals bekend moet de spreidingswet gaan voorzien in een eerlijkere en evenwichtigere verdeling van asielzoekers in Nederland. De verwachting is echter dat de uitvoering van de wet en de daarmee



DATUM  
2 maart 2023

benodigde plekken niet gereed zijn voor het einde van jaar. Omdat de nood voor opvangplekken ondertussen onverminderd hoog blijft, is vooruitlopend op de wet onder regie van de Limburgse Regietafel (LiRT) een Provinciaal Transitieplan in concept tot stand gekomen. Het transitieplan heeft als doel van crisishulp naar reguliere opvang te komen. De afgelopen weken heeft Provincie Limburg de gemeenten gevraagd om inhoudelijk te reageren op het conceptplan. Ook wij als college hebben onlangs kennisgenomen van het conceptplan en in een brief onze reactie kenbaar gemaakt aan de provincie. Op hoofdlijnen stemmen wij in met de bestuurlijke uitgangspunten in het plan, maar wij plaatsen ook een aantal kanttekeningen en zien randvoorwaarden die nog ingevuld moeten worden. Zo is het conceptplan momenteel nog te weinig concreet (o.a. wat betreft de gezamenlijke provinciale opgaven en prestatieafspraken per gemeente) en vragen we onder meer aandacht voor een sterke regierol op dit dossier. Het collegebesluit hierover kunt u vanaf volgende week dinsdag inzien via de Openbare Besluitenlijst. Wij zijn nu in afwachting van hoe de reacties van de diverse gemeenten worden verwerkt in het transitieplan. Het plan zal terug ter besluitvorming aan ons worden voorgelegd, wij zullen u hierover informeren en u betrekken waar nodig.

#### **Wmo**

##### Beantwoording openstaande vragen domeinvergadering Sociaal 7 februari

In de domeinvergadering sociaal van dinsdag 7 februari is toegezegd om een tweetal vragen die gesteld zijn tijdens de themasessie hulp bij het huishouden voor 23 februari schriftelijk te beantwoorden. Na afloop heeft ook de SPM per mail nog 2 technische vragen gesteld naar aanleiding van de themasessie. Deze 4 vragen zijn gezamenlijk beantwoord en gepubliceerd in de dagmail van 17 februari. Volledigheidshalve verwijzen we in deze RIB nogmaals naar deze [beantwoording](#). Waarbij de verduidelijking moet worden aangebracht dat vraag 1 en 2 door andere fracties zijn ingebracht en vraag 3 en 4 nagekomen technische vragen van SPM betreffen.

Hoogachtend,

Anita Bastiaans,  
Wethouder Duurzaam Sociaal Domein, WMO, Welzijn, Diversiteit, Europa en de Euregio

Alex Meij,  
Wethouder Sociale Zekerheid, Gezondheid, Vastgoed, Personeel en Organisatie

Johan Pas,  
Wethouder Wonen, Onderwijs, Studentenstad en Welstand

# UITVOERINGSPLAN “ZICHT OP THUIS” REGIO MAASTRICHT-HEUVELLAND 2023

vs. 0.8, dd. 30 november 2022



- 0.1 Werkgroep UP2023
- 0.2 Projectgroep BT2023
- 0.3 Werkgroep UP2023
- 0.4 Beleid Maastricht
- 0.5 Team inkoop
- 0.6 Team Bw/Mo SZMH en team financiën Maastricht
- 0.7 Projectgroep Bw/Mo MH
- 0.8 Team financiën Maastricht

# Inhoud

HOOFDSTUK 1 INLEIDING .....	3
HOOFDSTUK 2 CONTEXT .....	4
2.1 TERUGBLIK 2021-2022 .....	4
2.2 BREEDTE UITVOERINGSPLAN BESCHERMD THUIS .....	4
2.3 INTEGRAAL STUREN .....	4
2.4 LANDELIJKE ONTWIKKELINGEN .....	5
HOOFDSTUK 3 TE BEHALEN RESULTATEN 2023 .....	5
3.1 INRICHTINGSKEUZEN TE BEHALEN RESULTATEN BELEIDSPLAN: "ZICHT OP THUIS" .....	5
3.1.1 Optimaliseren van de hulpverlening/ondersteuning .....	5
3.1.2 Optimaliseren van de preventie .....	6
3.1.3 Optimaliseren van de toegang .....	6
3.2 VERRICHTEN 2023 .....	7
3.2.1 Optimaliseren van de hulpverlening/ondersteuning .....	7
3.2.2 Optimaliseren preventie .....	7
3.2.3 Optimaliseren toegang .....	8
3.2.4 Realiseren (tijdelijke) kleinschalige woonruimten .....	9
HOOFDSTUK 4 EVALUATIE .....	10
HOOFDSTUK 5 BEGROTING 2023 .....	11
5.1 UITVOERINGSKOSTEN .....	11
5.2 TOELICHTING .....	11
BIJLAGE 1 TERUGBLIK 2021/2022 .....	13

## HOOFDSTUK 1 INLEIDING

De gemeenten Eijsden-Margraten, Gulpen-Wittern, Meerssen, Valkenburg aan de Geul, Vaals en Maastricht werken al langer intensief samen op het gebied van Beschermd wonen en Maatschappelijke opvang. In het kader van de Norm voor Opdrachtgeverschap en de doordecentralisatie van Beschermd wonen naar Beschermd thuis hebben de gemeenten in 2022 besloten om deze samenwerking opnieuw te formaliseren in de vorm van een centrumconstructie. De basis daarvoor vormt het plan: "Zicht op Thuis, Beleidsplan Beschermd wonen 2021-2024. Regio Maastricht-Heuvelland". Daarin is op hoofdlijnen de nieuwe koers vastgelegd. Deze koers luidt dat inwoners veel meer thuis of in de nabije omgeving kunnen blijven wonen met behulp van begeleiding in plaats van intramuraal in een instelling. Inwoners kunnen daardoor blijven meedoen in de samenleving en structuur behouden in hun dagelijks leven in hun eigen vertrouwde omgeving.

De centrumconstructie is op tactisch niveau als volgt ingericht:

- Centrumregeling: "Beschermd Thuis, Maastricht-Heuvelland, 2022". Deze regeling legt vast hoe de gemeenten van 1 juli 2022 tot 1 januari 2028 samenwerken op het gebied van beleid, toegang en verwerving met betrekking tot beschermd thuis.
- Service Level agreement (SLA): De SLA is een nadere invulling van de centrumregeling. In de SLA zijn de taken, rollen, verantwoordelijkheden en bevoegdheden tussen de deelnemende gemeenten en de centrumgemeente vastgelegd. De SLA heeft een looptijd van 1 juli 2022 tot 1 januari 2028.

Op operationeel niveau moet een Uitvoeringsplan worden opgesteld. Doel van dit plan is onder andere sturing en monitoring van behaalde resultaten uit het beleidsplan: "Zicht op thuis" en kwaliteitsoptimalisatie ten aanzien van de geboden ondersteuning.

In dit plan zijn de concrete uitvoeringsacties voor 2023 uitgewerkt. Deze acties volgen uit het Service-Level Agreement "Beschermd Thuis, Maastricht-Heuvelland, 2022". Het gaat om de volgende acties met de daarbij behorende resultaten op het gebied van:

- de inkoop
- de toegang
- de huisvesting
- de beleidsontwikkeling
- de evaluatie
- de financiën

Dit Uitvoeringsplan wordt conform artikel 12, lid 1 ter advisering aan de portefeuillehouders Sociaal Domein Maastricht-Heuvelland voorgelegd. Na positief advies van de portefeuillehouders wordt dit plan ter vaststelling aan de colleges van de Maastricht-Heuvelland gemeenten voorgelegd.



## HOOFDSTUK 2 CONTEXT

### 2.1 TERUGBLIK 2021-2022

De uitvoering van het beleidsplan: "Zicht op Thuis" is reeds in 2021 van start gegaan. In eerste instantie is dit plan al in 2021 vastgesteld door de gemeente Maastricht als centrumgemeente. Onder andere door het uitblijven van een antwoord op een aantal vraagstukken (woonplaatsbeginsel, financieel verdeelmodel, Wet langdurige zorg (Wlz) migratie) door het rijk is het beleidsplan: "Zicht op Thuis" pas medio 2022 door alle afzonderlijke gemeenteraden Maastricht-Heuvelland vastgesteld. Op een aantal fronten liep de planning daardoor achter op hetgeen was afgesproken. In 2022 is dit echter ruimschoots ingehaald. Het schema hiernaast laat globaal de huidige stand van zaken zien per Q4 2022. In bijlage 1 wordt meer gedetailleerd ingegaan op hetgeen in 2021/2022 is bereikt.

Resultaat	2021	2022	2023	2024
Nieuwe inkoop gerealiseerd voor uitvoering van dit plan		✓		
Samenwerkingsovereenkomst MH vastgesteld		✓		
Overeenkomst WM vastgesteld		✓		
Realiseren monitor voor sturing		✓		
Zorglandschap is geoptimaliseerd				✓
Toegang/coördinatiepunt is gerealiseerd			✓	
Realisatie afbouw opvang			✓	
Eerste opvang gerealiseerd met een maximaal verblijf van 6 weken			✓	
Voorzorg verbeterd			✓	
Vlekkenplan uitgevoerd rekening houdend met de vier pijlers				✓
Aantal daklozen op straat teruggebracht naar maximaal 10				✓

### 2.2 BREEDTE UITVOERINGSPLAN BESCHERMD THUIS

Anders dan het uitvoeringsplan voor bijvoorbeeld de Inkoop Wmo, gaat het Uitvoeringsplan: "Beschermd Thuis, 2023" over de concrete uitvoeringsacties voor 2023 met betrekking tot alle gestelde resultaten uit het beleidsplan: "Zicht op thuis". We zijn bezig met het realiseren van een beweging van Beschermd wonen naar Beschermd thuis. Het realiseren van deze beweging is een verandering die enkele jaren zal duren. Het Uitvoeringsplan biedt de mogelijkheid om jaarlijks in te spelen op de ontwikkelingen en veranderplannen die op dat moment aan de orde zijn. Om deze beweging te kunnen realiseren zijn acties op verschillende terreinen noodzakelijk zoals: beleid, inkoop, huisvesting, toegang, financiën. De acties op deze verschillende terreinen worden jaarlijks in een Uitvoeringsplan "Beschermd Thuis, 2023" beschreven. Hierbij zullen wij onderstaand integraal sturingsmodel als uitgangspunt nemen.

### 2.3 INTEGRAAL STUREN

Via het **integrale sturingsmodel** wordt de balans gezocht tussen sturen en verantwoorden op: de basis op orde aan de ene kant en het bieden van ruimte en innovatie aan de andere kant. Het model bestaat uit 4 samenhangende elementen: gedeelde waarden, kaders en randvoorwaarden, data en informatie, de dialoog, die ingebed worden, in de dagelijkse werkpraktijk van de betrokken partners in het maatschappelijk middenveld. Daarmee kunnen we vanuit een samenhangend geheel, met alle betrokken Partijen, werken aan de ambities voor Beschermd Thuis.

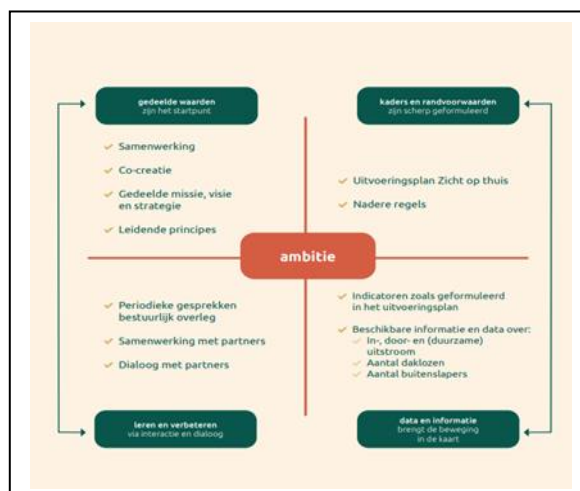

## 2.4 LANDELIJKE ONTWIKKELINGEN

Oorspronkelijk was het de bedoeling dat alle gemeenten op 1 januari 2023 zowel inhoudelijk als financieel verantwoordelijk zouden worden voor Beschermd wonen. Daar waar eerst de centrumgemeenten verantwoordelijk waren en de middelen ontvingen. De beoogde inwerkingtreding van de doordecentralisatie Beschermd wonen is uitgesteld. Op 12 oktober jl. is de Kamer geïnformeerd over de voortgang van Beschermd wonen naar Beschermd thuis. Naar verwachting wordt het wetsvoorstel Woonplaatsbeginsel voor het einde van 2022 ingediend, met als beoogde ingangsdatum 1 januari 2024. Dat houdt in dat vanaf die datum een objectief verdeelmodel komt waarmee alle gemeenten, middelen voor beschermd wonen ontvangen.

## HOOFDSTUK 3 TE BEHALEN RESULTATEN 2023

### 3.1 INRICHTINGSKEUZEN RESULTATEN BELEIDSPLAN: “ZICHT OP THUIS”

Gemeenten hebben de opdracht om passende huisvesting voor kwetsbare inwoners te organiseren waarbij wonen een plek is met een focus op de kernelementen “zijn, erbij horen, doen en worden”. Om die opdracht daadwerkelijk te kunnen realiseren is kwaliteitsoptimalisatie nodig ten aanzien van de aangeboden voorzieningen (onder andere integraliteit, continuïteit, efficiëntie en betrokkenheid van ervaringsdeskundigen, informele zorg) en ten aanzien van de outcome/effectiviteit.

Een aantal inrichtingskeuzen is reeds gemaakt om de noodzakelijke kwaliteitsoptimalisatie te bereiken. Een aantal inrichtingskeuzen moet nog worden gemaakt. Hieronder nemen we jullie mee in de keuzen die reeds zijn gemaakt ten aanzien van de speerpunten uit het beleidsplan: “Zicht op Thuis”. Uiteraard worden de gemaakte afspraken vastgelegd in de daarvoor bestemde contracten met de betrokken partijen.

#### 3.1.1 Optimaliseren van de hulpverlening/ondersteuning

##### Taakgerichte bekostiging

De inkoop kent een taakgerichte bekostiging in de vorm van lumpsumfinanciering met een beperkt aantal contractpartijen. Met deze partijen wordt in 2023 het strategisch partnerschap verder vormgegeven. Het budget is gebaseerd op de (maximaal) te leveren capaciteit, afhankelijk van hoeveel en welke inwoners daadwerkelijk zijn/worden geholpen. De dienstverlening voor Beschermd wonen en Maatschappelijke opvang is in de vorm van meerjarige minimaal 2, maximaal 8 jaar (2x verlenging) contracten ingekocht.

##### Contractmanagement (inclusief leveranciersmanagement)

De gemeente Maastricht onderhoudt met de aanbieders de gewenste relatie via het contractmanagement. Tevens worden proactief alle in het contract vastgelegde verantwoordelijkheden, verplichtingen, procedures, afspraken, voorwaarden en tarieven, plus alle onduidelijkheden, hiaten en gewenste wijzigingen in het contract, gemanaged, met als doel het realiseren van de beoogde resultaten.

Sturing vindt plaats op aanbiedersniveau met behulp van KPI's. Beoogde resultaten en KPI's conform aanbestedingsleidraad zijn:

	Resultaat	Prestatie indicator
1	Effectievere en efficiëntere zorg	In, door en – uitstroom
		Terugval (binnen 9 mnd)
		Klachten(Incidenten en GGD)
		Doelrealisatie
		Wachttijden
2	Meer zelfregie	Cliënttevredenheid
3	Normaliseren	Verhouding licht vs zwaar
	(activeren)	Dagbesteding/daginvulling ic Bw indicatie
4	Meer integrale samenwerking	Ketenpartnertevredenheid

### 3.1.2 Optimaliseren van de preventie

#### Pijlers van de preventiealliantie

Als gemeenten zetten we in op vroegtijdige interventies, waardoor dakloosheid en de daarbij zware voorzieningen voorkomen kunnen worden. Daarbij maken we gebruik van de 4 pijlers van de preventiealliantie: "Preventie van Dakloosheid". Deze pijlers zijn: voorzorg, basiszorg, maatzorg en nazorg.

### 3.1.3 Optimaliseren van de toegang

#### Gemeente Maastricht als uitvoerder van de toegang

De toegang voor beschermd thuis is voor alle gemeenten in de regio Maastricht-Heuvelland belegd bij de gemeente Maastricht. De gemeente is als opdrachtgever verantwoordelijk het "WAT" en bepaalt de toegang tot en de te realiseren doelen. De aanbieder is als opdrachtnemer/hulpverlener verantwoordelijk voor het "HOE". De toegang voert strakke procesregie, met actieve sturing op lichtere vormen van beschermd thuis. De hulpverlener heeft de zorgregie en bepaalt hoe de beoogde resultaten kunnen worden bereikt. Opdrachtnemers bepalen gezamenlijk de best passende ondersteuning (aanbieder en woonvorm) op basis van de te bereiken resultaten. De inwoner blijft uiteraard, eventueel met behulp van zijn netwerk, eigenaar van zijn hulpvragen. In 2023 wordt samen met de strategische partners bekeken op welke wijze de toegang voor de inwoners kan worden vereenvoudigd. Daarbij vormt het sturen op lichtere vormen van Beschermd thuis nog steeds een belangrijk uitgangspunt.

### 3.1.4 Realiseren kleinschalige woonruimten/opvang

#### Individuele opvang in de wijk

In het Beleidsplan is het transformeren van de bestaande opvangplekken (maatschappelijke opvang, crisisopvang) en de huidige intramurale woonvormen beschreven als belangrijke opgave voor de komende jaren. De focus ligt daarbij in eerste instantie op het realiseren van (tijdelijke), kleinschalige huisvesting en doorstroomwoningen en de omvorming van de huidige dag en nachtopvang (DNO). In 2023 wordt de opvang samen met de aanbieders omgevormd tot een individuele opvang (scheiden van wonen en zorg) waarbij de cliënt een plaats in een aparte woning/appartement in de wijk met eigen sanitaire voorzieningen geboden kan worden, eventueel aangevuld met ambulante begeleiding.

## 3.2 VERRICHTEN 2023

### 3.2.1 Optimaliseren van de hulpverlening/ondersteuning

#### Formaliseren en implementeren strategisch partnerschap

Het strategisch partnerschap wordt in 2023 geformaliseerd en geïmplementeerd bij gemeenten en aanbieders. Er wordt een multidisciplinair team gemeenten/aanbieders ingesteld. Dit team maakt nadere afspraken met betrekking tot:

- de onderlinge samenwerking,
- de sturing, monitoring en doorontwikkeling van de KPI's
- de toegang tot de ondersteuning.

#### Implementeren nieuwe inkoop

Het inkoopteam van de gemeente Maastricht heeft de inkoop voor Beschermd wonen en Maatschappelijke opvang 2023 afgerond in 2022. De afgeronde inkoop brengt een aantal wijzigingen met zich mee dat in 2023 zorgvuldig moet worden geïmplementeerd. Het betreft o.a. wijzigingen met betrekking tot administratieve processen en het contractbeheer. De implementatie hiervan is in Q1 2023 afgerond.

#### Sturen op aanbieders via KPI's

In 2023 sturen gemeenten op aanbiedersniveau met behulp van KPI's zoals beschreven in 3.1.1 en de aanbestedingsleidraad: "Tender Beschermd Thuis" (referentienummer SD-2022-005). Verantwoording binnen de taakgerichte uitvoeringsvariant vindt plaats op basis van gezamenlijke doelstellingen en resultaten die eveneens beschreven staan in deze aanbestedingsleidraad. De contractmanager voert periodieke gesprekken met de aanbieders waarbij de voortgang wordt besproken. Indien nodig stelt de aanbieder een verbeterplan op.

#### Coördineren contractregieteam

Om de contractsturing goed te stroomlijnen heeft de contractmanager in 2023 een contractregieteam (CRT) ter beschikking. Dit team is multifunctioneel samengesteld en beheert en stuurt het contract of een cluster van contracten. Het team kent zowel vaste als situatieafhankelijke zorginhoudelijke en bedrijfsmatige experts onderdeel van uitmaken. Een contractregisseur (zijnde de contractmanager) uit het inkoopteam coördineert het CRTteam.

#### Door ontwikkelen dashboard

In 2023 wordt de monitor beschermd thuis, in samenspraak met de strategische partners, doorontwikkeld en vindt onderzoek plaats naar welke andere gegevens relevant zijn om een breder beeld te krijgen van dakloosheid en beschermd wonen in de regio. Naast de afstemming tussen de betrokken gemeenten is dit ook onderdeel van gesprek in het kader van het strategisch partnerschap.

#### Wijzigen bekostigingsvorm vrouwenopvang

In 2023 worden de voorbereidingen getroffen voor het wijzigen van de bekostigingsvorm voor vrouwenopvang van subsidie naar inkoop.

### 3.2.2 Optimaliseren preventie

#### In samenhang brengen preventieve activiteiten

De Maastricht-Heuvellandgemeenten zetten in op vroegtijdige interventies waardoor dakloosheid en de daarbij zware voorzieningen voorkomen kunnen worden.

- Vroegtijdige signalering van schulden ter voorkoming van uithuiszettingen
- Maatjesprojecten
- Meldpunt vangnet GGZ
- Aanpak verwarde personen en aanpak nazorg ex-gedetineerden

In 2023 wordt de preventieve aanpak met betrekking tot dakloosheid verder uitgewerkt. Daarbij wordt gebruik gemaakt van de leidraad van de preventiealliantie. De aanpak verwarde personen (2018-2020) wordt in 2023 geëvalueerd en geactualiseerd. Een herzien plan van aanpak: "Verwarde personen" wordt in Q4 2023 opgeleverd. Tevens wordt in Q4 2023 een aanpak: "nazorg ex-gedetineerden" opgeleverd.

### 3.2.3 Optimaliseren toegang

#### Uitvoeren taken toegang

De gemeente Maastricht voert in 2023 de volgende taken uit ten behoeve van de toegang.

- 1) Informatie, advies, Vroegsignalering, voorkomen dat er een melding /opname komt en vinden van passende ondersteuning voorafgaand aan een melding.
- 2) Aannemen van meldingen, vraagverheldering (onderzoek)
- 3) Beschikken van de aanvragen voor Beschermd wonen /Maatschappelijke opvang
- 4) Het behandelen van bezwaarschriften, het instellen van en vertegenwoordigen bij hoger beroep
- 5) Het monitoren van de in, door en – uitstroom, terugval (binnen 9 maanden), doelrealisatie, wachttijden, cliënttevredenheid, verhouding licht versus zwaar, dagbesteding/daginvulling, beschermd wonen indicatie.
- 6) Het doen van periodieke onderzoeken.
- 7) Het maken van afspraken gemaakt met de opdracht gevende gemeenten in relatie tot de warme overdracht naar de gemeenten.
- 8) Het voeren van casus(procesregie)
- 9) Inbrengen expertise in diverse afstemmingsgremia zoals contractregieteam enz.

#### Organisatie van de toegang

In 2023 is de toegang als volgt georganiseerd:

- **Beschermd Wonen** – cliënt wordt door verwijzer (GGZ, huisarts, sociaal team etc.) naar loket MOBW verwezen. Na intake door MOBW - veelal in combinatie met preferente zorgaanbieder - wordt beschikking afgegeven en plaatsing gerealiseerd
- **Maatschappelijke Opvang** – aanmelding cliënt bij Verdeeltafel (wekelijks overleg gemeente met MO-partijen en Acute Opvang). In overleg wordt meest geschikte traject voor cliënt besproken en wordt bekeken welke aanbieder dit traject oppakt. Traject kan zijn:
  - Crisisarrangement Acute Opvang
  - Plaatsing MO
  - Verwijzing BW
  - Geen verblijf maar wel begeleiding Individueel
  - Geen traject maar verwijzing andere sector/ondersteuning/regio

#### Vereenvoudigen van de toegang

In 2023 voeren we samen met de strategische partners een aantal verbeterlagen door. Zo willen we een eenduidige wijze ontwikkelen voor Beschermd wonen en Maatschappelijke opvang en meer in samenhang met de aanbieder bepalen wat de juiste zorg en de juiste plek is. Dit maakt onderdeel uit van de afspraken in het kader van het strategisch partnerschap.

### 3.2.3.4 REALISEREN (TIJDELIJKE) KLEINSCHALIGE WOONRUIMTEN

#### Realiseren ombouw DNO

In 2023 wordt met de ombouw van de DNO met social hostel gestart. Er wordt een planning opgesteld ter voorbereiding op het daadwerkelijk realiseren van de nieuwe DNO op de daarvoor beoogde locatie.

#### Realiseren van (tijdelijke), kleinschalige huisvesting en doorstroomwoningen.

De doordecentralisatie beschermd thuis vraagt om zorg en huisvesting dicht bij de kwetsbare inwoners Dit vraagt om meer spreiding van de huisvesting. Voor een aantal projecten zijn reeds in 2022 de voorbereidingen getroffen en bij sommige is ook al ondersteuning voor inwoners gestart: Sorbonnelaan, Skaeve Huse<sup>1</sup>, Skills in de stad<sup>2</sup>. In 2023 vindt verdere doorontwikkeling plaats. In bijlage 1 vindt u meer informatie over de huidige realisatie.

#### Spreidingsplan huisvesting

In 2022 zijn de doelgroepen, aantallen en huidige locaties in kaart gebracht. Dit vormt de basis voor het opstellen van het regionale spreidingsplan huisvesting (zgn vlekkenplan). In 2023 wordt dit spreidingsplan nader uitgewerkt en vastgesteld.

#### Implementeren protocol nieuwe initiatieven

Voor nieuwe initiatieven is een protocol opgesteld. Dit protocol treedt vanaf 1 januari 2023 in werking (zie bijlage 2). Aangezien de werkwijze nieuw is kan dit nog implementatiewerkzaamheden met zich meebrengen in 2023.

### 3.2.3.5 SAMENWERKING MAASTRICHT-HEUVELLAND

#### Financieel ingroei-afbouwmodel (inclusief woonplaatsbeginsel)

Vanaf 1 januari 2024 worden alle gemeenten financieel verantwoordelijk conform ingroei - en afbouwsystematiek. In 2023 worden de afspraken uit de SLA verder praktisch vormgegeven en wordt het woonplaatsbeginsel uitgewerkt.

#### Deelname klankbordgroepen

In de projectorganisatie zijn 2 klankbordgroepen (aanbieders en gebruikers) opgenomen. Deze klankbordgroepen moeten nog nader worden ingevuld. We gaan ervan uit dat het platform strategisch partnerschap tevens fungeert als klankbordgroep voor de aanbieders. Dit moet nog formeel worden afgestemd. Voor wat betreft de gebruikers moet nog een klankbordgroep worden samengesteld van vertegenwoordigers cliëntenraden en adviescommissies sociaal domein. De concrete invulling vindt plaats in Q1 2023.

#### Deelname werkgroepen

Een tweetal werkgroepen die in 2022 werkzaamheden hebben vervuld, zetten dit voort in 2023. Het betreft de werkgroep: "Huisvesting" en de werkgroep: "Uitvoeringsplan". De werkgroep: "Huisvesting" heeft als opdracht om het huisvestingsspreidingsplan (voorheen vlekkenplan) verder te ontwikkelen (en mogelijk het bewaken van en overzicht houden op) de nieuwe initiatieven die voortkomen uit de verdeeltafel. Naast het Uitvoeringsplan 2024 moeten ook voortgangsrapportages en een jaarverslag 2022 worden opgesteld. Dit is de opdracht voor de werkgroep: "Uitvoeringsplan" (naam wellicht om te vormen naar sturen en

---

<sup>1</sup> prikkelarme woningen/units voor inwoners die onaangepast gedrag vertonen en die niet in staat zijn om in een reguliere woonomgeving te wonen

<sup>2</sup> een project waarbij Jongeren en jongvolwassenen die uitgevallen zijn of dreigen uit te vallen een plek onder 1 dak wordt geboden waar ze kunnen wonen, onderwijs kunnen volgen, kunnen werken en begeleiding krijgen.

verantwoorden) Mogelijk dat in de loop van 2023 nog een aparte werkgroep wordt ingericht ten behoeve van de invoering wet woonplaatsbeginsel en het financieel verdeelmodel.

## **HOOFDSTUK 4 EVALUATIE**

### Voortgangsrapportages 2023

Conform centrumregeling: “Beschermd Thuis, Maastricht-Heuvelland, 2022” wordt in 2023 elk kwartaal een tussentijdse terugkoppeling gegeven over de voortgang in de vorm van een voortgangsrapportage ten behoeve van het Portefeuillehoudersoverleg Sociaal Domein.

### Jaarverslag 2022

In de centrumregeling is opgenomen dat de gemeente Maastricht conform Centrumregeling een inhoudelijk en financieel jaarverslag opstelt 3 maanden na afloop van het kalenderjaar. Dit jaarverslag wordt ter kennisgeving aan de colleges Maastricht-Heuvelland gestuurd. Gezien het feit dat de nieuwe inkoop pas in 2023 inwerking treedt en de middelen ook pas vanaf 2023 worden samengevoegd, wordt voor het jaarverslag 2022 volstaan met de bijgevoegde inhoudelijke terugblik en verantwoording.

### Uitvoeringsplan 2024

De centrumgemeente stelt, in overleg met de samenwerkende gemeenten, een uitvoeringsplan 2024 voor verwerving, organisatie van de toegang en beleidsontwikkeling op en legt deze uiterlijk in maart 2023 jaarlijks voor aan het Portefeuillehoudersoverleg Sociaal Domein. Na positief advies wordt het Uitvoeringsplan aan de colleges van de Maastricht-Heuvelland gemeenten voor 1 april van het voorafgaande jaar ter accordering voorgelegd.

## HOOFDSTUK 5 REGIOBEGROTING 2023

### 5.1 UITVOERINGSKOSTEN

	Kosten	Inkomsten
<b>Centrumregeling BT</b>		
Zorgkosten Beschermd Wonen* Bw, dagbesteding, pgb, skills	€ 9.260.474,-	€ 10.885.177,- (Norm van 95% "Beschermd Wonen" Maastricht-Heuvelland)
Eigen bijdragen BW/ZIN		€ 300.000,-
<b>Subtotaal</b>	<b>€ 9.260.474,-</b>	<b>€ 11.235.177,-</b>
Inkoop Maatschappelijk* Opvang	€ 2.905.356,- (MO inkoop) € 555.000,- (Activering) € 100.000,- (Skeave huse)	€ 3.589.235,- (Norm van 100% "Maatschappelijke Opvang Maastricht-Heuvelland)
Aanpak verwarde personen	€ 430.000,-	
<b>Subtotaal MO</b>	<b>€ 3.990.356,-</b>	<b>€ 3.589.235,-</b>
<b>Inzet personeel</b>		
1) Toegang	€ 432.000,-	
2) Inkoop BW/MO (inhoudelijk/technisch contractmanagement en beheer)	€ 357.000,-	
3) Projectorganisatie - voorzitterschap - ondersteuning	€ 45.000,-	
<b>Subtotaal inzet personeel</b>	<b>€ 834.000,-</b>	
Transformatie: - Brede aanpak D&T - Overige transformatiekosten	€ pm € 500.000,-	€ pm
<b>Totaal Centrumregeling</b>	<b>€ 14.584.830,-</b>	<b>€ 14.824.412,-</b>
<b>Zicht op thuis</b>		
Vrouwenopvang	€ 1.984.362,-	€ 1.984.362,-
*bedrag ex. indexering		

### 5.2 TOELICHTING

#### 5.2.1. Inkoop

De rijksoverheid heeft in de meicirculaire gemeentefonds 2022 de bedragen Beschermd Wonen en maatschappelijke opvang per regio voor 2023 bekend gemaakt. Conform de centrumregeling: "Beschermd Thuis, Maastricht-Heuvelland, 2022 e.v." is voor Beschermd Wonen 95% van het totale bedrag opgenomen dat beschikbaar is voor de gemeenten Maastricht-Heuvelland. Voor maatschappelijke opvang is uitgegaan van 100% van het totale bedrag.



De tarieven voor de ondersteuning zijn voor de inkoop herberekend door een onafhankelijk bureau.

#### 5.2.2 Bestemmingsreserve

De bedragen in deze begroting zijn exclusief indexering 2023. Dit geldt voor zowel de inkomsten als de uitgaven. Zoals afgesproken in de Centrumregeling wordt een eventueel overschot in een bestemmingsreserve gestort. Besteding van deze reserve wordt zowel ambtelijk als bestuurlijk afgestemd in regioverband. Mochten er tekorten ontstaan dan worden deze naar rato van inleg verhaald op alle gemeenten. Als bij vaststelling van de concept regiobegroting in het portefeuillehoudersoverleg al een tekort verwacht wordt dan kan worden besloten om aan de afzonderlijke raden voor te leggen om de inleg van de gemeente op voorhand al te verhogen.

Voor 2023 betekent dit dat een eventueel tekort gedragen wordt door gemeente Maastricht aangezien de overige gemeenten nog niet over middelen beschikken en dus ook niets inleggen. Bij een eventueel overschot wordt in het portefeuillehoudersoverleg besproken of het wordt ingelegd ten behoeve van Beschermd thuis 2024 of dat het terugvloeit naar de gemeente Maastricht. In het geval dat besloten wordt het overschot in te zetten voor beschermd thuis wordt het meegenomen in het uitvoeringsplan 2024. Voor 2024 en verder worden tekorten en overschotten naar rato verdeeld over alle gemeenten aangezien zij alle middelen ontvangen voor beschermd thuis.

#### 5.2.3 Transformatie BW/MO

Om de juiste ondersteuning te kunnen blijven bieden is het nodig om door te ontwikkelen. Daarvoor is er transformatiebudget beschikbaar. Dit wordt onder andere gebruikt voor de ombouw van de dag en nachtopvang.

#### 5.2.4 Projectorganisatie

In de Centrumregeling: "Beschermd thuis, Maastricht-Heuvelland, 2022 e.v." is de projectorganisatie vastgelegd ten behoeve van de samenwerking tussen de gemeenten. Conform afspraak in de directiegroep Sociaal Domein, Maastricht-Heuvelland worden de kosten ten behoeve van de projectorganisatie in deze begroting meegenomen.

#### 5.2.5 Brede aanpak Dak en Thuislozen.

Het kabinet zet in op het voorkomen van dakloosheid, om- en afbouw van de maatschappelijke opvang en het realiseren van woonplekken met passende ondersteuning voor (dreigend) dakloze jongeren en volwassenen. Het kabinet stelt daarvoor structureel € 65 miljoen beschikbaar. Over de besteding van de middelen voor de jaren 2023 komt het kabinet in december 2022 met een plan van aanpak. Er is nog geen duidelijkheid met betrekking tot het beschikbare bedrag voor 2023

#### 5.2.6 Preventie

In dit uitvoeringsplan staan onder preventie een aantal taken die uitgevoerd worden door individuele gemeenten of door uitvoeringsorganisaties. Zoals vroegsignalering schulden en de nazorg ex-gedetineerden. De financieringsstromen hiervan lopen buiten deze regionale begroting om. Om ervoor te zorgen dat er wel een samenhangende aanpak is voor de doelgroep ZOT is ervoor gekozen de taken wel op te nemen in dit uitvoeringsplan.

## BIJLAGE 1 TERUGBLIK 2021/2022

### Samenwerking Maastricht-Heuvellandgemeenten

In juni 2022 is de centrumregeling: "Beschermd Thuis, Maastricht-Heuvelland, 2022 e.v." door alle gemeenteraden vastgesteld. Conform centrumregeling: "Beschermd Thuis, Maastricht-Heuvelland, 2022 e.v." is een gemeentelijke projectorganisatie Beschermd Thuis / Maastricht-Heuvelland ingericht. Deze projectgroep komt maandelijks (wordt 2 wekelijks) bij elkaar. Op thema zijn/worden werkgroepen ingericht die opdrachten uitwerken ter voorbereiding voor de projectgroep.

### Samenwerking Westelijke Mijnstreek

De afronding van de samenwerkingsovereenkomst met de Westelijke Mijnstreek heeft in november 2022 plaatsgevonden.

### De "nieuwe" inkoop

Als gevolg van het feit dat de Centrumregeling: "Beschermd Thuis, Maastricht-Heuvelland, 2022 e.v." nog niet voor 1 januari 2022 geregeld was, is de invoering van de "nieuwe" inkoop in 2022 nog niet van start gegaan. Door de toegang is wel in het kader van de "oude" inkoop gestuurd op normaliseren: eigen regie, ontwikkeling, perspectief en herstel. Ook is gestuurd op meer effectieve en efficiënte zorg.

De definitieve gunning met betrekking tot de "nieuwe" inkoop Beschermd Wonen is in oktober 2022 afgerond. De volgende producten zijn ingekocht voor 2023:

1. Maatschappelijke opvang met verblijf
2. Maatschappelijke opvang zonder verblijf
3. Crisisopvang
4. Beschermd wonen zonder verblijf
5. Beschermd wonen licht
6. Beschermd wonen basis

Ten opzichte van 2021 zijn minder partijen gegund. Met deze partijen wordt de transformatie verder vormgegeven. Partijen hebben zich wel samengevoegd waardoor weinig cliënten hoeven te wisselen van aanbieder. Net als bij Wmo/BBG en BBI is gekozen voor een taakgerichte bekostiging in de vorm van capaciteitsfinanciering. Er wordt zoveel mogelijk aansluiting gezocht bij de ontwikkelingen in het kader van Wmo/BBG en BGI.

<b>Benodigde Beddencapaciteit:</b>	aantal plekken op jaarbasis	(oud) specifiek product
Productcategorie		
MO zonder verblijf	10	Social hostel Kamers met kansen
MO met verblijf	20	Dag en nachtopvang 18+
	15	Dag en nachtopvang 18-
	10	Social hostel
Crisisopvang	2	-
BW zonder verblijf	69	Bw zonder verblijf
BW licht	37	BW licht
BW basis	43	BW basis
<b>Totaal</b>	<b>216</b>	

### Toegang

De toegang voor Beschermd Thuis is voor alle gemeenten in de regio Maastricht-Heuvelland belegd bij de gemeente Maastricht. In de aanbestedingsleidraad tender Beschermd Thuis zijn de verschillende rollen en verantwoordelijkheden uitgewerkt.

### Tijdelijke (kleinschalige) huisvesting

In het beleidsplan is het transformeren van de bestaande opvangplekken (maatschappelijke opvang, crisisopvang) en de huidige intramurale woonvormen in de stad beschreven als belangrijke opgave voor de komende jaren. De focus ligt daarbij in eerste instantie op het realiseren van tijdelijke (kleinschalige) huisvesting en doorstroomwoningen en de omvorming van de huidige dag en nachtopvang (DNO). In de afgelopen periode zijn verschillende stappen ondernomen.

	<b>Opdracht</b>	<b>Resultaat</b>	<b>Stand van zaken</b>
Dag en Nachtopvang	Transformatie van collectieve DNO naar kleinschalige woonvormen met passende zorg en ondersteuning op verschillende plekken.	DNO met 20 woonplekken (15 permanente en 5 flexibele plekken)	Er wordt al enige tijd gezocht naar een geschikte alternatieve locatie voor de DNO. Er is een aantal keren opdracht gegeven voor het uitvoeren van onderzoek naar een geschikte locatie in de stad. Dit heeft nog niet tot het gewenste resultaat geleid. Momenteel wordt opnieuw een haalbaarheids-onderzoek uitgevoerd. Dit onderzoek wordt eind september/ begin oktober 2022 afgerond en moet leiden tot meer duidelijkheid met betrekking tot een definitieve locatie
Realiseren kleinschalige woonvormen	Realiseren van een stabiele woonplek in een prikkelarme omgeving met de juiste begeleiding voor de doelgroep die reeds langdurig dak- en thuisloos is. Skaeve Huse Malberg (Toustruwe)	Maximaal acht woningen, uitsluitend bestemd voor 1- persoonsbewoning.	De noodzakelijke randvoorwaarden om te komen tot daadwerkelijke realisatie zijn nog niet volledig vervuld. De realisatie en opening wordt verwacht in 2023.
Aanpassing / realiseren voorzieningen voor jongeren	Jongeren en jongvolwassenen die uitgevallen zijn of dreigen uit te vallen een plek onder 1 dak bieden waar ze kunnen wonen, onderwijs kunnen volgen, kunnen werken en begeleiding krijgen. "Skills in de stad"		In 2021 is een samenwerkingsovereenkomst getekend tussen de gemeente, ministerie BZK en Porthos voor het project "Skills in de Stad". In 2022 zijn al een aantal jongeren opgevangen op een satellietplek.
Tussenvormen voor jongeren	Tijdelijke studio's Salerno/Sorbonnelaan - Doorstroomvoorziening	22 studio's beschermd wonen jongeren	In uitvoering

### Huisvestingsplan

Een andere actie uit het beleidsplan: "Zicht op Thuis" is het realiseren van een huisvestingsplan (zgn vlekkenplan). Dit huisvestingsplan geeft een globaal beeld van de zoekgebieden voor profiel productcombinaties. Om dit beeld te krijgen worden doelgroepen met specifieke huisvestings en zorg vragen in kaart gebracht. Een eerste inventarisatie om te komen tot zo'n huisvestingsplan is uitgevoerd. Tevens is een protocol: "Indiening en beoordeling Beschermd Thuis initiatieven MH opgesteld.

### Preventie

Dakloosheid is een extreme vorm van sociale uitsluiting, heeft een verwoestend effect op iemands welbevinden en kan schade berokkenen aan de maatschappij. Een structureel andere aanpak is nodig. Dit impliceert een principiële verschuiving van het achteraf oplossen van dakloosheid naar het voorkomen dat mensen dakloos worden (preventie). Hoewel veel preventieve activiteiten worden uitgevoerd is er op dit moment nog onvoldoende samenhang tussen deze preventieve activiteiten en de doelen in het kader van het beleidsplan: "Zicht op thuis".

### Dashboard

In 2022 is een dashboard ontwikkeld op basis van de nieuwe inkoop waarbij eenvoudig inzichtelijk is hoeveel inwoners gebruik maken van BW/MO, welke voorzieningen zij gebruiken en voor welke periode. Hier is ook de ontwikkeling van de kosten aan gekoppeld.

## Protocol indiening en beoordeling Beschermd Thuis initiatieven in de regio Maastricht/Heuvelland

### Projectgroep Beschermd Thuis, okt. 2022

---

#### Inleiding

In de regio Maastricht/Heuvelland werken de zes gemeenten Maastricht, Meerssen, Eijsden-Margraten, Gulpen-Wittem, Valkenburg en Vaals samen m.b.t. inkoop, planning, realisatie en evaluatie van de opgave Beschermd Thuis. Deze opgave omvat zowel het aanbod voorzieningen maatschappelijke opvang als voorzieningen beschermd wonen. De samenwerking is vastgelegd in de in 2022 door alle gemeenten vastgestelde en ondertekende samenwerkingsovereenkomst Beschermd Thuis.

Nu vanwege deze samenwerkingsovereenkomst besluiten over nieuwe initiatieven op het gebied van Beschermd Thuis in gezamenlijkheid genomen moeten worden, is onderstaand protocol ontwikkeld. Dit protocol dient om een uniforme en door alle gemeenten te gebruiken procedure te hebben voor indiening en beoordeling van initiatieven op het gebied van Beschermd Thuis.

Basis van het protocol is het processchema. Hierin wordt beschreven hoe het proces van indiening en beoordeling dient te verlopen. Het proces is als volgt:

1. Het proces begint als een initiatief bij een deelnemende gemeente wordt ingediend. Het ingediende initiatief wordt doorgezet naar de zgn Initiatieftafel Beschermd Thuis. De ontvangende gemeente informeert de indiener over het proces en wacht eindconclusie stuurgroep af.
2. De Initiatieftafel bestaat uit 3 vaste leden en wordt per aanvraag aangevuld met 3 leden uit de gemeente waarin het initiatief is ingediend.
3. De Initiatieftafel verkrijgt de oorspronkelijk ingediende informatie middels een uitvraag en een gesprek met de initiatiefnemer. Ten behoeve van de systematische uitvraag naar relevante gegevens van het initiatief is een vragenlijst opgesteld. Deze is bijgevoegd.
4. De Initiatieftafel beoordeelt de verzamelde informatie en komt met behulp van het opgestelde en bijgevoegde afwegingskader tot een advies.
5. De projectgroep bespreekt het advies van de Initiatieftafel en stuurt dit na accordering door naar Stuurgroep.
6. De stuurgroep formuleert een eindconclusie en deelt deze mee aan de gemeente waarin het initiatief is ingediend
7. Deze gemeente neemt een formeel besluit en deelt dit mee aan de initiatiefnemer

De maximale doorlooptijd tussen melding en besluit is 3 maanden.

## Het proces in schema:

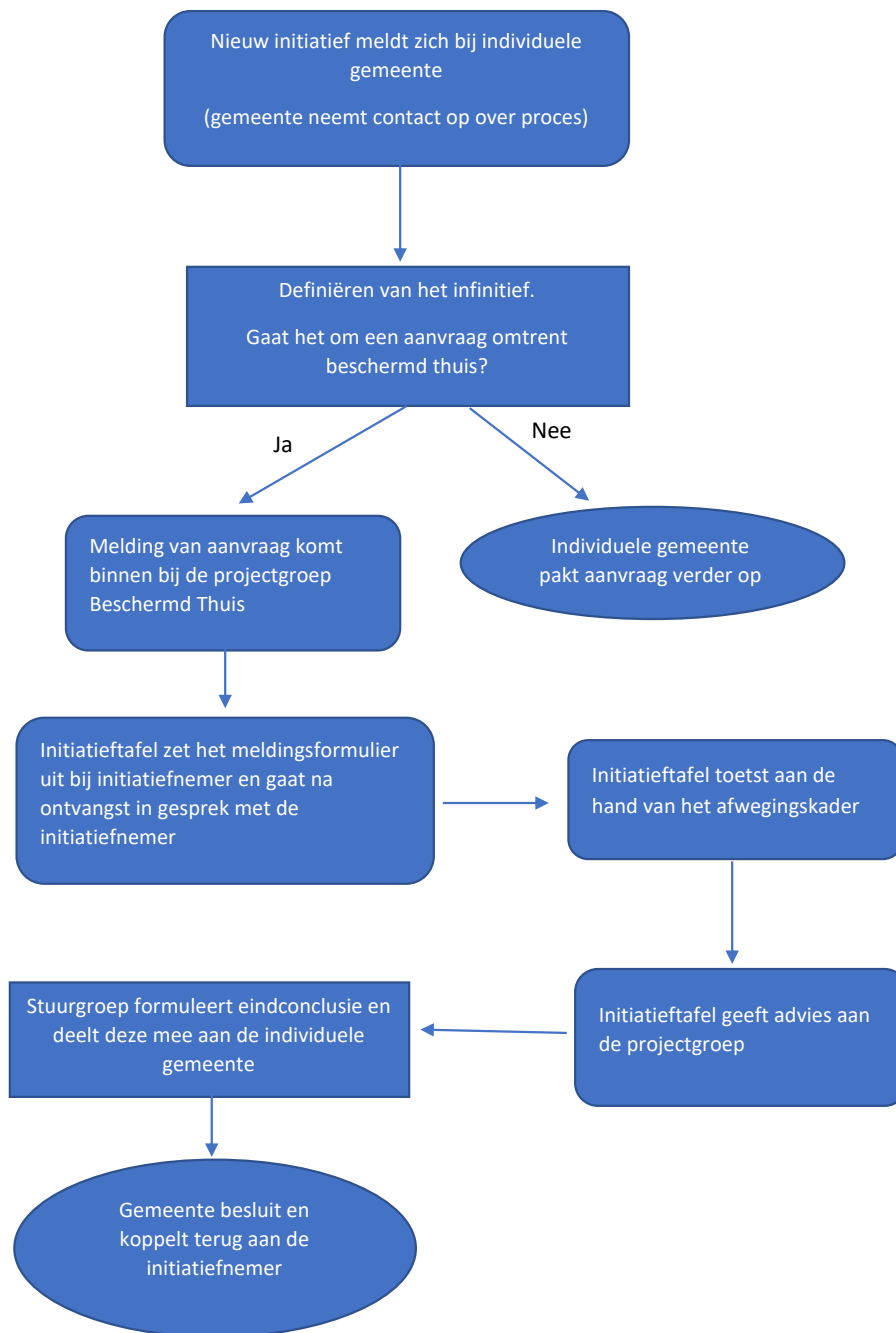

\*projectgroep Beschermd Thuis: bestaande projectgroep

\*\* integrale initiatief: drie vaste leden en drie leden afkomstig uit de gemeente waar het initiatief ligt.

# Vragenlijst Initiatief Beschermd Thuis

## 1. Algemeen

Korte beschrijving van het initiatief

1.1. Adres initiatief

1.2. Huidige bestemming

1.3. Naam en adres initiatiefnemer

1.4. De initiatiefnemer

- is zorgaanbieder en huurt het vastgoed van een derde partij, namelijk
- is zorgaanbieder en realiseert het vastgoed in eigendom
- is een bewonersinitiatief
- realiseert uitsluitend het vastgoed; de zorg wordt door derden gerealiseerd

In dit laatste geval:

1.4.1 Zijn voor de borging van de zorg afspraken gemaakt met een zorgaanbieder?

- neen
- ja

1.4.2 Is er een intentie-/samenwerkingsovereenkomst tussen de zorgaanbieder en vastgoedpartij beschikbaar?

- neen
- ja

1.5 Past het initiatief in de huidige bestemming?

- ja
- neen

1.6 Betreft het initiatief

- nieuwe capaciteit en/of woningen
- vervangende capaciteit voor bestaande huisvesting

1.7 In hoeveel wooneenheden en/of plaatsen voorziet het initiatief?

..... aantal plaatsen

..... aantal (zorg)woningen

1.7. Voorziet het initiatief ook in gezamenlijke voorzieningen voor de bewoners?

- neen
- ja

*Indien ja zijn onderstaand meer meerdere antwoorden mogelijk om die voorzieningen aan te geven:*

- een gemeenschappelijke keuken
- een gemeenschappelijke multifunctionele ruimte (eetpunt, recreatie, ...)
- ruimte voor een slaapwacht
- gespreksruimten
- anders, namelijk

1.8 Welke zorgindicatie hebben de toekomstige bewoners?

*meerdere antwoorden mogelijk*

- een ZZP-indicatie Wet langdurige zorg
- een Wmo indicatie BW/MO met verblijf
- een Wmo indicatie BW/MO zonder verblijf
- een indicatie Forensisch Bescherm Wonen
- anders, namelijk

1.9 Is de beoogde zorgaanbieder

*Meerdere antwoorden mogelijk*

- een door de Maastricht/Heuvelland gecontracteerde partij in het kader van de Wmo
- een toegelaten instelling ex Wlz
- een partij die niet gecontracteerde zorg levert, bijvoorbeeld op basis van PGB's
- anders, namelijk

## 2. Behoeft

2.1 Past initiatief kwantitatief en qua soort voorziening in het huisvestingsplan ZoT?

- ja
- neen

2.2 Welke doelgroep?

2.3 Is er behoefteonderzoek gedaan?

- ja
- neen

2.4 Indien ja: Resultaten?



### 3. Kwaliteit, innovatie, duurzaamheid en haalbaarheid

- 3.1 Past het initiatief qua visie en uitgangspunten in plan ZoT?  
 ja  
 neen
- 3.2 Is de initiatiefnemer gecertificeerd?  
 ja  
 neen
- 3.3 Is het initiatief innovatief voor de regio?  
 ja  
 neen
- 3.4 biedt het initiatief een oplossing voor arbeidsmarktkrapte?  
 ja  
 neen
- 3.5 Draagt het initiatief bij aan verduurzaming?  
 ja  
 neen
- 3.6 Is een business case beschikbaar?  
 ja  
 neen
- 3.6.1 zo nee, zijn er vergelijkbare initiatieven die aantonen dat het initiatief financieel haalbaar is?
- 3.7 Is er sprake van flexibele bouw (ook geschikt voor andere doelgroepen?)  
 ja  
 neen

### 4. Omgeving en veiligheid

- 4.1 Is de omgeving al betrokken bij de plannen?  
 ja  
 neen
- 4.2 Heeft het initiatief consequenties voor de veiligheid in de buurt?  
 ja, toelichting....  
 neen
- 4.3 Zijn aanpassingen van de omgeving rond het initiatief vereist (bv hek, camerabewaking)

- ja
- neen

4.4 Zijn er voldoende voorzieningen in de buurt? (bv supermarkt, ov)

- ja
- neen

4.5 Is het initiatief passend in de buurt?

- ja
- neen

Toelichting:

## 5. Social return on investment

5.1 is het initiatief van betekenis voor de omgeving

- ja, hoe....
- neen

5.2 is er sprake van inzet mensen vanuit de Participatiewet?

- ja
- neen

5.3 Zijn er ideeën over de mogelijkheden van sociaal beheer?

- ja
- neen

## Afwegingskader

Vraag	5 ++ Erg sterk	4 + goed	3 +/- voldoende	2 - matig	1 - onvold	Opmerking onderbouwing
<b>Algemeen</b>						
initiatiefnemer						
bestemming						
Samenwerking						
Partner gem						
<b>Behoefte</b>						
Vlekkenplan						
doelgroep						
behoefteond						
<b>Kwaliteit</b>						
Past in ZoT						
gecertificeerd						
innovatief						
arbeidsmarkt						
duurzaamheid						
Flex bouw						
<b>Omgeving en</b>	<b>veiligheid</b>					
Al betrokken						
veiligheid						
aanpassingen						
buurtvoorz						
passend						
<b>Social return</b>						
omgeving						
P-wet						
Soc beheer						
<b>Alg indruk</b>						
Overall						

## Toelichting projectorganisatie; taken en verantwoordelijkheden

Inrichting projectorganisatie Beschermd Thuis, zoals vastgesteld in de DG feb 2022 met in roze toegevoegd de initiatieftafel

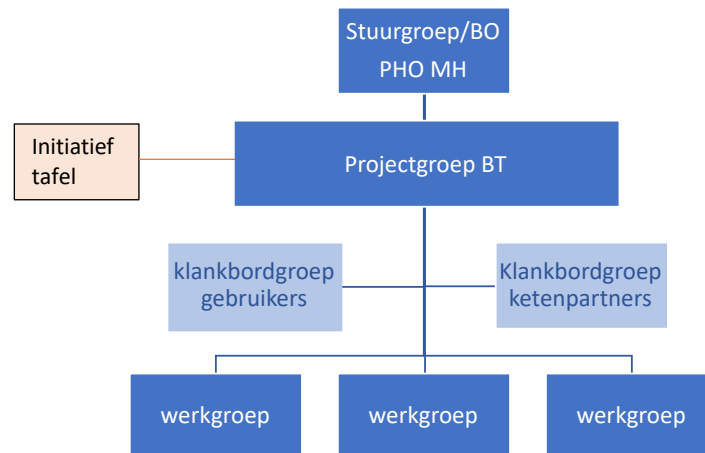

### Stuurgroep/Bestuurlijk Overleg

Zoals vastgelegd in de Centrumregeling Beschermd Thuis vormt het Portefeuillehoudersoverleg Sociaal Domein (PHO SD) van het samenwerkingsverband Maastricht/Heuvelland de stuurgroep. Belangrijkste taak van de stuurgroep is, naast de algehele voortgangsbewaking van het project Beschermd Thuis, advisering van de centrumgemeente ten aanzien van de jaarlijkse vaststelling van het uitvoeringsplan voor verwerving, organisatie van de toegang en beleidsontwikkeling incl. begroting.

### Projectgroep

De projectgroep vormt het ambtelijk overleg van de projectorganisatie en is, binnen de kaders vastgesteld door de stuurgroep, verantwoordelijk voor het bewaken van het proces m.b.t. doorontwikkeling en uitvoering van het in het daartoe vastgestelde plan “Zicht op Thuis; Beleidsplan 2021-2024” opgenomen beleid inzake Beschermd Thuis aan de hand van een uitvoeringsplan (hierna bedoeld in artikel 12) en het initiëren van de daarbij benodigde initiatieven

De projectgroep is samengesteld uit relevante medewerkers van alle 6 deelnemende gemeenten. Het betreft medewerkers beleid sociaal domein (meer specifiek de medewerkers met BW/MO in portefeuille), uitvoering/toegang, inkoop, financiën, juridische zaken, ruimtelijke ordening en vastgoed/wonen.

Specifieke taken van de projectgroep zijn o.a.:

- Het jaarlijks opstellen van een dergelijk uitvoeringsplan incl begroting
- het stimuleren, faciliteren en initiëren van de daaruit voortvloeiende initiatieven
- het informeren en adviseren van het bestuurlijk overleg

- Het tijdig voorbereiden van advisering met betrekking tot opvolgende afspraken voor samenwerking in de toekomst (na afloop van de onderhavige centrumregeling).

De projectgroep kent duale projectleiding, waarbij één van de projectleiders aangewezen wordt door de centrumgemeente en de andere door de regiogemeenten. De projectleiders zijn gezamenlijk verantwoordelijk voor het geheel en vervangen elkaar waar nodig. Voor de duale projectleiding wordt gekozen om een goede balans te borgen tussen centrumgemeente en regiogemeenten bij realisatie en doorontwikkeling van de transformatie Beschermd Thuis en recht te doen aan het verschil in aard, omvang en behoeften tussen de stedelijke centrumgemeente en de plattelandsregiogemeenten.

### Initiatieftafel

Tafel op afroep beschikbaar voor het verrijken van informatie over gemelde Beschermd Thuis initiatieven, de beoordeling daarvan aan de hand van een vast afwegingskader en het formuleren van een advies over het initiatief.

De initiatieftafel is samengesteld uit een drietal vaste leden uit de projectgroep en uit 3 ad hoc leden uit de gemeente waar het initiatief is gemeld, om zodoende te borgen dat de specifieke situatie van deze gemeente wordt meegenomen in beoordeling en advies. Uitgangspunt bij de samenstelling van de initiatieftafel is multidisciplinariteit (sociaal domein, ruimtelijke ordening, vergunningen, financiën).

Het advies van de initiatieftafel wordt besproken in de projectgroep en na accordering voorgelegd aan de stuurgroep/PHO SD.

### Werkgroepen

Op geleide van de ontwikkelingen ten aanzien van de beoogde transitie worden werkgroepen samengesteld voor het oppakken van deelonderwerpen. Gedacht kan daarbij bijvoorbeeld worden aan een werkgroep huisvesting, een werkgroep inkoop of een werkgroep toegang.

De werkgroepen worden in principe tijdelijk ingericht en werken resultaatgericht en projectmatig aan hun opdracht.

### Klankbordgroepen

De doorontwikkeling van Beschermd Thuis is een verantwoordelijkheid van de gemeenten, maar kan nooit alleen door de gemeenten gerealiseerd worden. Om de benodigde input van noodzakelijke partners te verkrijgen en om deze van begin af aan mee te nemen in de ontwikkelingen en draagvlak te creëren wordt een tweetal klankbordgroepen ingesteld – één voor ketenpartners (zorgaanbieders, voorliggend veld, eerste lijn, GGZ) en één voor gebruikers (Adviesraden, cliëntenraden, familie en naasten).

### Vergaderfrequentie:

- Stuurgroep/BO: 1 x per kwartaal
- Projectgroep: 1 x per 2 weken
- Werkgroepen: op geleide van onderwerp en tijdspad benodigde acties
- Klankbordgroepen: om de maand met mogelijkheid om tussentijds vergadering te beleggen op geleide van ontwikkelingen of initiatieven

## **Projectleider Beschermd Thuis**

### *Omschrijving inhoud functie (+eisen)*

- De projectleiding BT wordt in duo uitgevoerd, waarbij één projectleider wordt aangewezen door centrumgemeente Maastricht en de andere door de regiogemeenten
- De projectleiders geven leiding aan de projectgroep en zijn gezamenlijk verantwoordelijk voor het behalen van de projectdoelstellingen;
- De projectleiders bewaken en begeleiden het proces objectief en overstijgend en vervangen elkaar waar nodig
- De projectleiders worden aangestuurd door het portefeuillehoudersoverleg en informeert en adviseert dit;
- De projectleiders zijn in ieder geval voorzitter van de projectgroep- en klankbordgroepoverleggen en beheren voor deze overleggen de agenda;
- De projectleiders hebben inhoudelijke kennis op het brede terrein van Beschermd Thuis, beleidsprocessen en samenwerkingsprocessen in een politiek-bestuurlijke omgeving;
- De projectleiders dragen zorg voor adequate en goede communicatie over het project en zijn in staat om op de juiste plek de juiste signalen neer te leggen.





# Locatie onderzoek Vista en Bemelergrubbe

Gebiedsverkenning voor de ruimtelijke inpassing van de onderwijshuisvesting van LVO & VISTA



Gemeente Maastricht



# Wat ging vooraf

- November 2018 definitieve vaststelling
- 3 brede scholengemeenschappen
  - Bonnefanten College
  - Bernard Lievegoed School
  - Onderwijslocatie Maastricht-Oost
- Daarnaast nog UWCM, Terra Nigra en EOA
- Bovenbouw VMBO samen met MBO en bedrijfsleven

## Onderwijs is van ons allemaal

Masterplan (her)inrichting voortgezet onderwijs en huisvesting Maastricht



Dit rapport wordt u aangeboden door de stuurgroep Masterplan (her)inrichting voortgezet onderwijs en huisvesting Maastricht.

#### Samenstelling stuurgroep:

Stichting LVO:	G. Beckers (voorzitter stuurgroep) J. Vossen, B. Hensels, F. Lemmens
Gemeente Maastricht:	J. Jegers, F. Sijben
ICS Adviseurs:	S. Arbeek

Datum: vrijdag 12 januari 2018





## Op weg naar een Integraal Huisvestingsplan Voortgezet Onderwijs

- Augustus 2019 opdrachtverlening RO Groep
- April 2020 multi-criteria analyse van 6 naar 2 locaties:
  - Noormannensingel e.o. (2) - **Voorkeur**
  - Sibemaweg / Hunnenweg / Nutsschool e.o. (3)
- Corona
- Directiewisselingen LVO
- November 2020 herstart locatie onderzoek

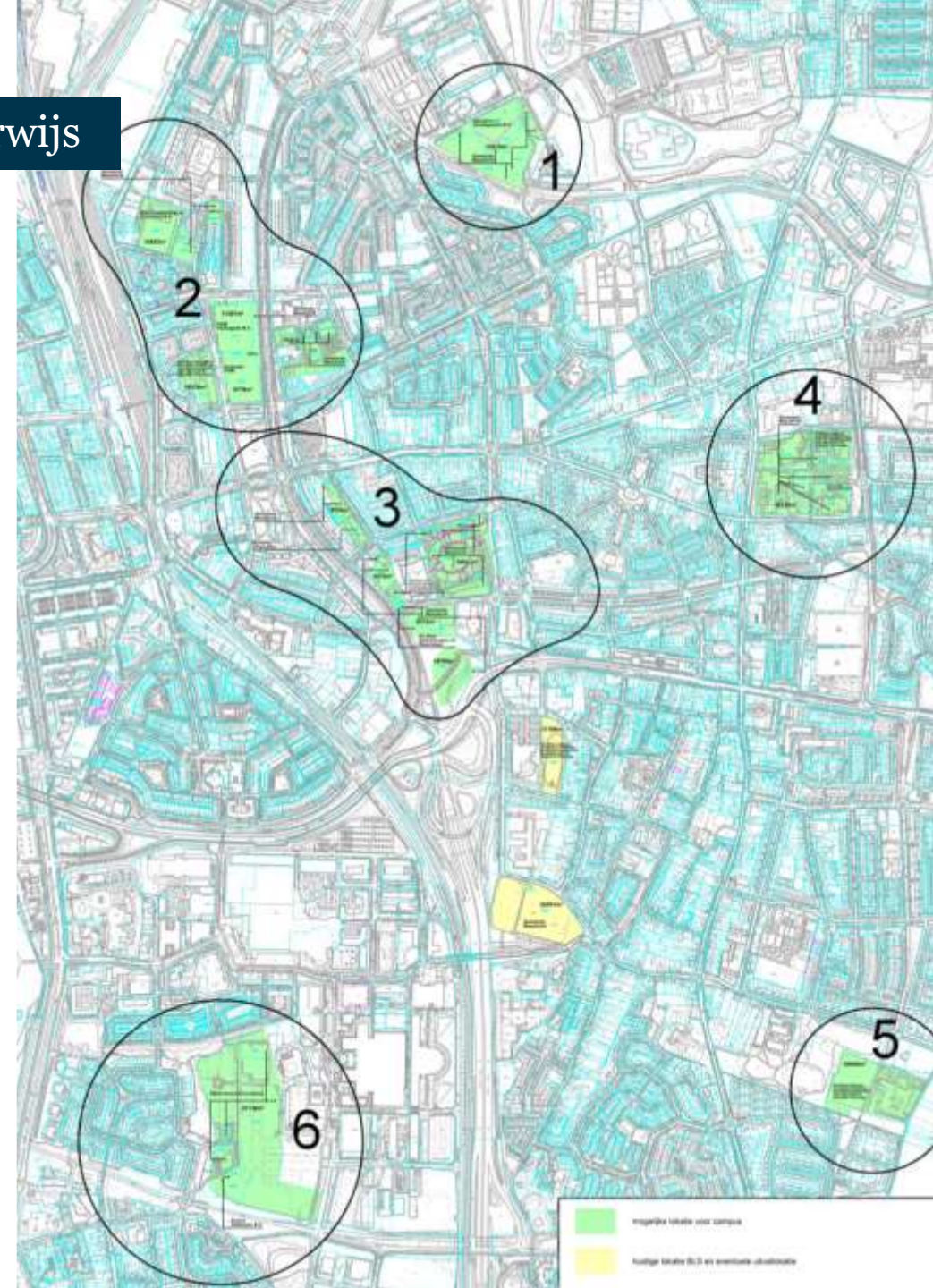



# Op weg naar een Integraal Huisvestingsplan Voortgezet Onderwijs

- Maart 2021 toekomstvisie aanbod voortgezet onderwijs Maastricht
- April 2021 multi-criteria analyse 3 modellen:

## Noord



## Noord-Zuid



## Zuid



- Scenario Zuid voorkeur (vanwege onderwijsvisie)
- Sportveldenlocatie Ballast Nedam valt definitief af



# Gebiedsverkenning onderwijshuisvesting aan de Groene Loper

Gemeente Maastricht, VISTA, LVO en Projectbureau A2Maastricht





### Integrale beoordeling

- Onderwijskundig
- Stedenbouwkundig
- Verkeerskundig
- Zakelijk / Financiën
- Bewegingsonderwijs
- Participatie

### Opgave

- 5.530 leerlingen
- 45.073 m<sup>2</sup> BVO
- 875 medewerkers (VISTA – LVO)
- 7 gymzalen waarvan 3 middels 1 sporthal
- Parkeerplaatsen PM (uitgangspunt is autoluw of zo beperkt mogelijk d.m.v. mobiliteitsmanagement)





# Scenario Zuid

5.530 Leerlingen  
45.073 m<sup>2</sup> b.v.o.

Bestaande tennisbanen

Nutsschool  
Hunnenweg

Onderzoek evt. sporthal

Bestaande padel hal

Mecc





# Scenario Noord (diverse varianten)

2.200 Leerlingen  
18.797 m<sup>2</sup> b.v.o.

woningbouw  
op Virix Noord

Onderzoek evt. sporthal bij trefcentrum

Bestaande tennisbanen

3.330 Leerlingen  
26.276 m<sup>2</sup> b.v.o.

Behoud  
Gebouw west

Bestaande padel hal





# Scenario Noord – Zuid (diverse varianten)

**2.450 Leerlingen**  
**15.030 m<sup>2</sup> b.v.o.**

Onderzoek evt. sporthal bij trefcentrum

Bestaande tennisbanen

**3.080 Leerlingen**  
**30.043 m<sup>2</sup> b.v.o.**

Sporthal en sportzaal

Sport in vrijheidspark

Sloop Westgebouw

Onderzoek evt. sporthal

Bestaande padel hal





# Weging van de Uitkomsten

Gemeente Maastricht, VISTA, LVO

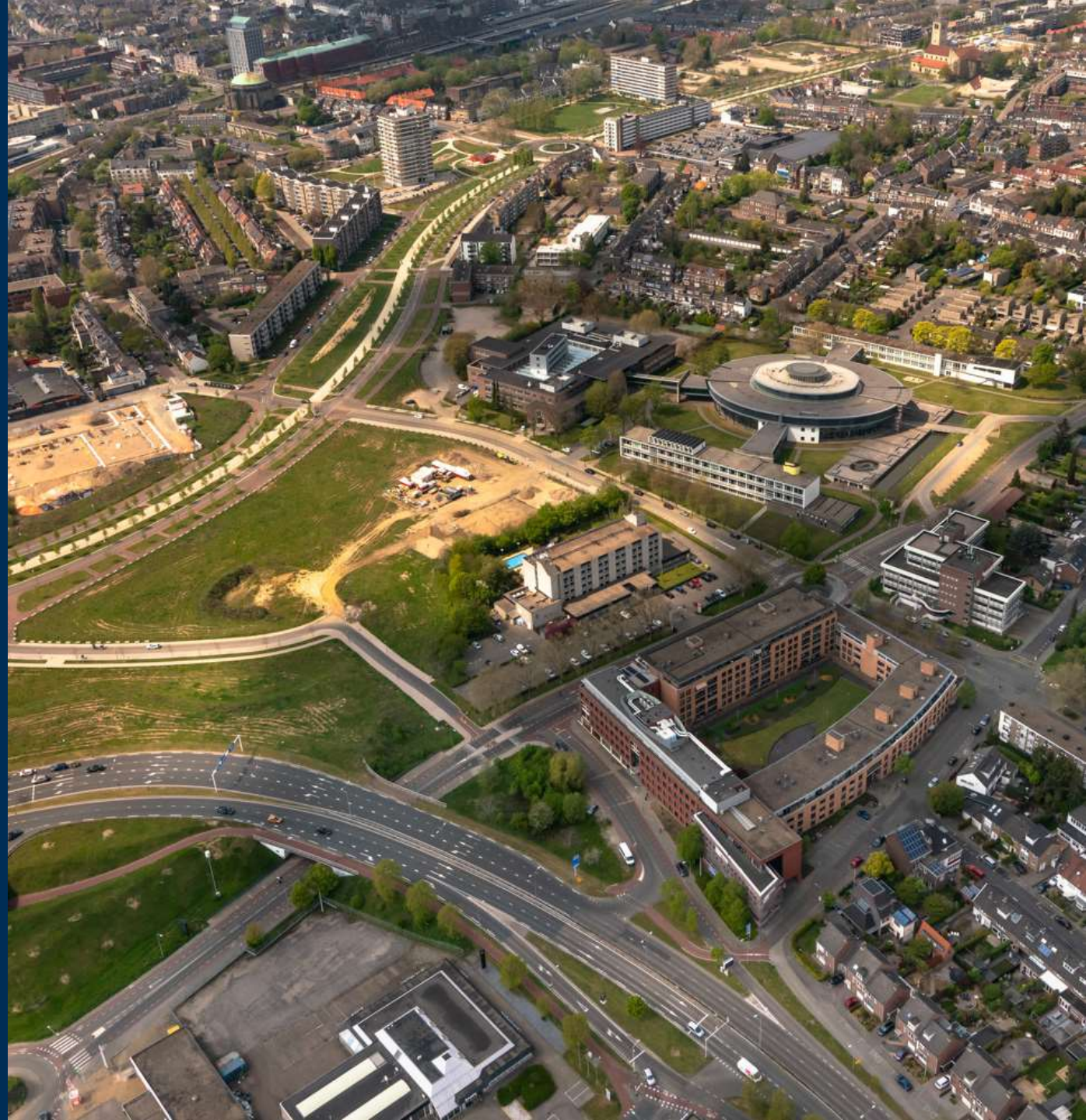



## Voorkeur afhankelijk van insteek

**Uit de diverse onderzoeken komt niet één scenario naar voren dat vanuit alle invalshoeken het best scoort.**

De **voorkeur van LVO** is duidelijk: de onderwijsvisie dient leidend te zijn. LVO wil vanuit dat perspectief een unilocatie, alles samen, waaraan alleen het **Scenario Zuid** voldoet. Mocht dat scenario geen soelaas bieden, moeten we op zoek gaan naar een andere plek waar een uni-locatie te realiseren is. Een verdieping op een ZUID-noord scenario wordt niet tegen gehouden.

Ook het **Vista College** geeft de voorkeur aan het **Scenario Zuid**, zeker vanuit onderwijsperspectief. Omdat het Scenario Zuid ook de nodige haken en ogen kent, staat Vista ook open voor een Noord-Zuid scenario. Bij beide scenario's hoort wel de kanttekening dat deze ook dienen te passen binnen de financiële mogelijkheden van Vista. Het scenario Noord levert voor hun geen enkele meerwaarde op, omdat er geen verbinding wordt gemaakt in de onderwijssamenwerking.

**De gemeente** kan niet enkelvoudig naar de onderwijsvisie van de onderwijspartners kijken maar dient vanuit haar taak en verantwoordelijkheid de integrale impact van de scenario's te borgen. Geen van de scenario's is optimaal, maar het **Noord-Zuid Scenario** heeft op basis van de voorliggende stukken vanuit de integrale beoordeling wel de voorkeur.



## Tussentijdse conclusies

- Geconcludeerd kan worden dat het Scenario Noord zodanig weinig voordelen oplevert, dat partijen hiervan adviseren dit scenario verder niet meer te onderzoeken;
- Het Scenario Zuid heeft op onderwijskundig vlak de voorkeur van de onderwijsinstellingen, maar levert een grote concentratie op qua bebouwing en leerlingaantallen en heeft daarnaast een groot aantal onzekerheden qua realisatie van het bewegingsonderwijs, parkeren en financiën. Dit levert de nodige aandachtspunten op in relatie tot de omgeving. Dit blijkt ook uit de participatiebijeenkomsten. Indien die nadelen en die onzekerheden worden opgelost, gooit deze variant hoge ogen, maar dan dient er ook perspectief voor de omliggende woonbuurten te zijn.
- Het Scenario Noord-Zuid is vanuit veel perspectieven de beste keuze. Toch zijn er vanuit onderwijsperspectief van LVO de nodige kanttekeningen te plaatsen bij dit scenario waarbij de campus wordt verdeeld over twee locaties. Leerlingen en docenten kunnen elkaar daardoor minder makkelijk ontmoeten en het gezamenlijk organiseren van onderwijs wordt moeilijker. Indien bij nadere uitwerking deze impact kan worden opgevangen, dan is dit ook een goede optie. Voor het Vista college zou deze optie wel een alternatief kunnen zijn.
- Vervolgonderzoek naar alternatieve varianten





# Vervolgproces

Gemeente Maastricht, VISTA, LVO



## Vervolgproces

- Na participatie vervolgproces opgestart:
- De wens van LVO is één instroompunt
- De wens uit het Coalitieprogramma naar een brede school in West, kan ingevuld worden door een instroompunt VMBO (BB – BK, leerjaar 1 en 2)
- Hierdoor wordt het programma 175 leerlingen VMBO in Oost kleiner (normatief 1.200 m<sup>2</sup>)
- Uitwerking 2 nieuwe scenario's
  - Geoptimaliseerd programma bij Vista, resterend deel op Bemelergrubbe
  - Het gehele programma LVO op de locatie Bemelergrubbe / Bemelerweg
- De overige scenario's komen definitief te vervallen (hierdoor komt de locatie Maartenscollege beschikbaar voor haalbaarheidsonderzoek Rechtbank)



## Bijgesteld programma

LVO	leerlingen	m <sup>2</sup>
VMBO - onderbouw	325	2.236
VMBO - bovenbouw	410	4.288
Havo / vwo - onderbouw	899	5.783
Havo / vwo - bovenbouw	651	4.187
PRO (praktijkonderwijs)	250	3.306
EOA (NOVO college)	190	1.102
<b>Totaal</b>	<b>2.725</b>	<b>20.902</b>

VISTA	student	m <sup>2</sup>
Zorg & Welzijn	650	5.850
Techniek	280	4.200
Economie	330	2.970
Hospitality/wellness/beauty	450	4.050
ICT	120	1.200
Vavo	250	700
Entrée / niv.2	300	3.300
Taal+	250	700
<b>Totaal</b>	<b>2.630</b>	<b>22.970</b>

4.365 leerlingen  
35.464 m<sup>2</sup>

990 leerlingen  
8.408 m<sup>2</sup>

Eerder programma: 5.530 leerlingen  
45.075 m<sup>2</sup>





# Scenario Zuid-Noord

Gemeente Maastricht, VISTA, LVO





## Scenario Zuid-Noord

### Vista:

- MBO en VAVO
- 2.080 studenten - 18.970 m<sup>2</sup>

### LVO:

- VMBO, HAVO en VWO
- 2.285 leerlingen - 16.494 m<sup>2</sup>

### Bemelergrubbe:

- Praktijkonderwijs en EOA van LVO en Taal+ en Entree van Vista
- 990 leerlingen - 8.408 m<sup>2</sup>



### Onderwijskundig

- + Samenwerkingskansen en aansluiting tussen vmbo-mbo en overige opleidingen
- + Synergie in faciliteiten (minder m2) en ondersteuning
- Leidt binnen het VO tot minder inclusie
- Concentratie kwetsbare groepen kan leiden tot stereotypering

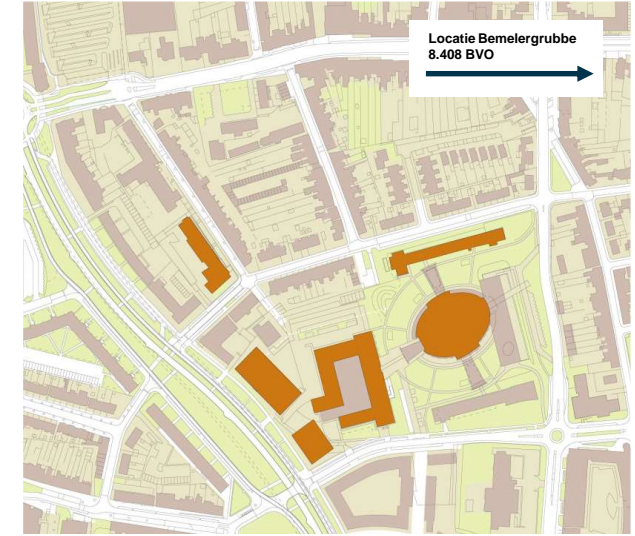



# Stedenbouwkundig

- Aanzienlijke verbetering t.o.v. het eerdere Zuid-scenario
- De ongewenste verdichting aan de Sibemaweg niet nodig
- Het aantal leerlingen is minder dan eerder van de locatie gebruikt hebben gemaakt, maar lastig vergelijkbaar
- Schoolgebouwen zijn 'bakens' in de stad, met een uitstraling die het belang van onderwijs en vorming benadrukt, aan Groene Loper duidelijk gepositioneerd
- Met vervangende nieuwbouw van het Westgebouw is een nog betere inpassing mogelijk
- Voor een (stedelijke) sporthal dient elders (aan de Groene Loper) ruimte te worden gevonden

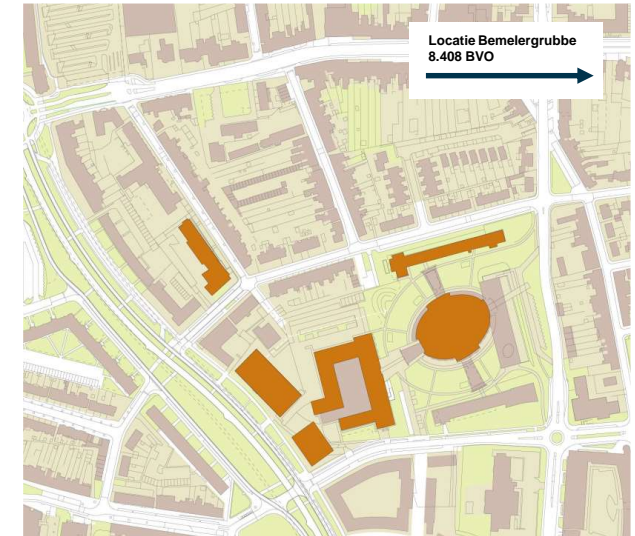

# Bewegingsonderwijs / sport

- Twee gymzalen zijn op de Vista locatie inpasbaar
- Twee gymzalen op de locatie Bemelergrubbe
- Aan de Groene Loper kan op de voormalige KPN-locatie een stedelijke sporthal worden gerealiseerd, waar in combinatie met de ontwikkeling van dat terrein, ook ruimte ontstaat voor aanvullende functies en een mogelijk grotere horeca
- Stedelijke sporthal, centraal gelegen en goed bereikbaar voor avond en weekendgebruik
- De Groene Loper / Vrijheidspark kan onderdeel zijn van een buitenprogramma
- Kansen voor sportfuncties in directe omgeving (padel / tennis)

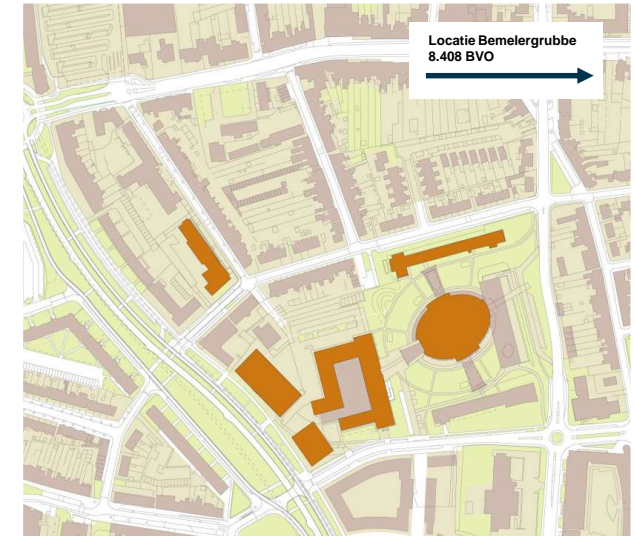

# Verkeerskundig

- Geen specifiek onderzoek gedaan
- Locatie Bemelergrubbe geen specifieke aandachtspunten
- Eerder specifiek naar grotere Zuid Scenario gekeken, goed bereikbare locatie
- Momenteel veel autogebruik bij zowel LVO als Vista, een autoluwe locatie zou voorkeur hebben. Dit vergt een grote inspanning op het vlak van mobiliteitsmanagement. Zuid-Limburg Bereikbaar kan helpen met advies
- Fietsbereikbaarheid prima, wel aandacht voor fietsparkeren op terrein nodig

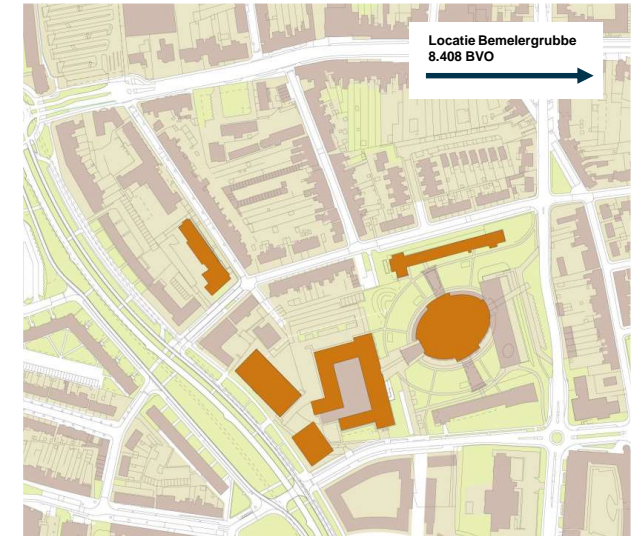



### Zakelijk

- Gezien enorme prijsstijging, geen specifiek onderzoek naar huidig prijsniveau gedaan (wel normatief vergeleken)
- Drie varianten mogelijk:
  - Behoud en renovatie van het Westgebouw
  - Gedeeltelijke (1/3) sloop Westgebouw, renovatie (2/3) en nieuwbouw
  - Sloop van het Westgebouw en vervangende nieuwbouw.
- Verschil tussen variant 1 en 3 circa € 10 miljoen (normatief).
- Hoge kosten voor Vista die daar nu geen budget voor heeft
- Verwerving gronden Vista en Ballast Nedam en Virix/3W nodig

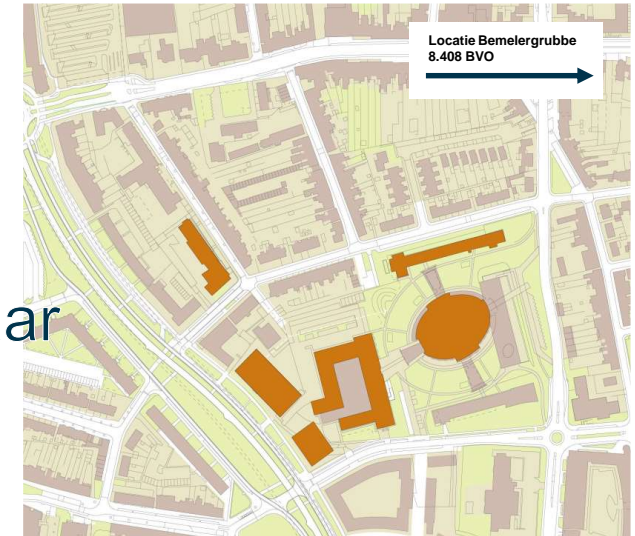



# Scenario Bemelergrubbe - Bemelerweg

Gemeente Maastricht, LVO





## Scenario Bemelergrubbe - Bemelerweg

### LVO:

- VMBO, HAVO, VWO, PRO en EOA
- 2.725 leerlingen
- 20.902 m<sup>2</sup>



# Onderwijskundig

LVO waardeert Bemelergrubbe vanuit onderwijsoptiek erg hoog:

- + de hoogste prioriteit heeft de samenwerking van PRO en EOA t/m gymnasium op hetzelfde terrein: inclusie en ontmoeting;
- + er is zelfs ruimte voor Entree en Taal+;
- + de sociale veiligheid van de leerlingen is hier het beste geborgd;
- + nabijheid en samenwerking tussen mbo en vo blijft gegarandeerd.

Daarentegen kent de variant Bemelergrubbe voor Vista onderwijskundig geen/nauwelijks pluspunten. Geen aansluiting PRO/Entree en geen doorlopende leerlijnen en geen kansen voor synergie.



# Stedenbouwkundig

- Geheel andere propositie in schaal en stedelijkheid
- Inpasbaarheid programma (excl. sporthal) is geen probleem
- Groene ruimtelijke opzet mogelijk
- De locatie doet weinig recht aan de zichtbaarheid en de uitstraling die zo'n belangrijke onderwijsconcentratie verdient (verscholen ligging in de stad)
- Gezien de ligging, zou toevoeging van een sporthal op de locatie tot een dichtheid leiden die erg stedelijk is ten opzichte van de omgeving
- De sporthal dient bij voorkeur in omgeving te worden gerealiseerd.  
(*Wellicht in de nieuw plannen van Mondriaan?*)





# Bewegingsonderwijs / sport

- Sportzaal en een gymzaal zijn op de locatie inpasbaar
- Ook is er ruimte voor een buitensportgelegenheid
- Locatie noodzakelijke sporthal nog onzeker
- Vanwege ligging aan rand van de stad, zijn kansen voor aanvullende voorzieningen zoals je bij een stedelijke sporthal verwacht, hier minder kansrijk



### Verkeerskundig

- Onderzoek loopt momenteel
- Aantal leerlingen verdubbelt nagenoeg t.o.v. situatie voorheen
- De omliggende wegen zijn hier niet optimaal op voorbereid. Met name de route Wethouder van Caldenborghlaan – Scharnerweg vraagt om een opwaardering (bijv. 30 km/u, verbeterde fietsvoorziening, etc.)
- Autogebruik medewerkers LVO erg hoog (80%), nog veel te winnen op het vlak van mobiliteitsmanagement. Zuid-Limburg Bereikbaar kan helpen met advies
- Parkeren: normatief zouden 100 pp kunnen volstaan, maar bij het huidige autogebruik zijn aanwezige 200 pp. Nog lang niet voldoende
- Openbaar vervoer maakt slechts 1-2% gebruik. Beschikbaar zijn 3 bussen per uur



### Zakelijk

- Gezien enorme prijsstijging, geen specifiek onderzoek naar huidig prijsniveau gedaan (wel normatief vergeleken)
- Verwerving Koninkrijkszaal en locatie voor sporthal nodig
- Er kan geen gebruik worden gemaakt van de overmaat (ca. 5.000 m<sup>2</sup>) die er in de gebouwen van Vista zit
- Bouw/verbouwkosten van dit scenario gelijkwaardig aan scenario Vista – Bemelergrubbe
- Fasering in bouw makkelijker op te lossen, waardoor dit scenario waarschijnlijk eenvoudiger en goedkoper gerealiseerd kan worden (geen of minder tijdelijke oplossingen)

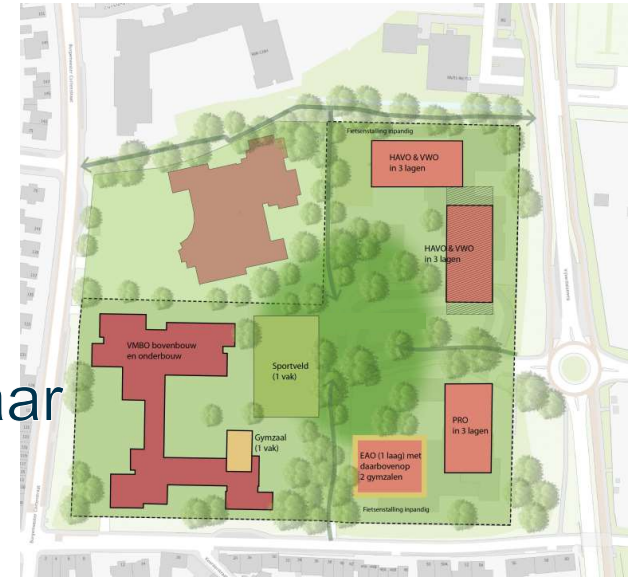



Bedankt voor  
uw aandacht

Zijn er nog vragen?